

**RAPORT O STANIE  
POWIATU OBORNICKIEGO  
2022**



**Oborniki, maj 2023**

## I WPROWADZENIE

Zgodnie z art.30 ustęp 1-2 ustawy z dnia 5 czerwca 1998 roku ( Dz.U.2022 poz.1526) Zarząd Powiatu jest zobowiązany do 31 maja każdego roku przedstawić Radzie Powiatu raport o stanie powiatu. Raport w szczególności obejmuje podsumowanie działalności Zarządu Powiatu w zakresie realizacji programów, strategii i uchwał Rady Powiatu. Rada Powiatu może ustalić szczegółowe wymogi dotyczące raportu, Rada Powiatu nie skorzystała z tej możliwości, w związku z tym raport przygotowano o ogólne wytyczne wskazane w ustawie.

## II PODSTAWOWE DANE DOTYCZĄCE POWIATU

### 1. Powierzchnia

Powierzchnia powiatu we ewidencji gruntów i budynków na dzień 31.12.2022

<b>Powierzchnia całkowita</b>	71 104 ha	Udział %
<b>Grunty rolne</b>	43 643 ha	61,37
<b>Lasy</b>	22 838 ha	32,11

Powierzchnia Powiatu w układzie gminnym

Gmina	Oborniki	Rogoźno	Ryczywół
Powierzchnia w ha	34 004	21 624	15 476
Grunty rolne	18 309	14 013	11 321
Udział %	53,84	64,80	73,15
Lasy	13 530	5 875	3 433
Udział %	39,78	27,26	22,18

### 2. Dane demograficzne wg ewidencji ludności na dzień 31.12.2022

Liczba mieszkańców powiatu 2021 – 56 613 osób, 2022 – 56 694 osoby

Liczba mieszkańców w układzie gmin

Gmina	Oborniki	Rogoźno	Ryczywół
<b>Liczba ludności</b>	32 193	17 555	6 946
<b>Kobiety</b>	16 583	8 933	3 477
<b>Udział %</b>	51,51	50,88	50,06
<b>Mężczyźni</b>	15 610	8 622	3 469
<b>Udział %</b>	48,42	49,12	49,94

Struktura wiekowa

Wiek	Oborniki	Rogoźno	Ryczywół
0-18	6822 – 21,20%	4 286 – 24,41%	1 345 – 19,36%
19-60	18 933 – 58,83%	11 535 – 65,70%	4 249 – 61,17%
Pow.60	6 433 – 19,98%	1 734 – 9,89%	1 352 – 19,47%

Ilość urodzeń 2021 – 570    ilość urodzeń 2022 – 446

Ilość zgonów 2021 – 716    ilość zgonów 2022 - 639

Ilość urodzeń i zgonów wg gmin w roku 2021

Gmina	Ilość urodzeń		Ilość zgonów	
	2021	2022	2021	2022
<b>Oborniki</b>	337	251	383	339
<b>Rogoźno</b>	173	164	246	224
<b>Ryczywół</b>	60	48	87	76



### III PODSTAWOWE DANE FINANSOWE W UKŁADZIE PORÓWNAWCZYM

2021-2022

Porównanie dochodów 2021-2022

	2021	2022	Różnica
Dotacje z budżetu państwa	8 787 829,77	8 822 378,46	34 548,69
Dochody ze środków zewnętrznych na przebudowę dróg (w tym: Program POLSKI ŁAD) + inwestycje w oświacie (WRPO)	1 038 440,00	10 151 022,35	9 112 582,35
Dotacje ze środków UE (projekty miękkie)	1 464 438,08	1 604 477,50	140 039,42
Pozostałe dotacje	550 040,38	680 023,79	129 983,41
Subwencje	28 503 192,00	29 180 046,00	676 854,00
Dochody z tyt. PIT i CIT	17 378 634,75	20 941 792,27	3 563 157,52
Pozostałe dochody zewnętrzne	1 352 625,66	6 915 276,56	5 562 650,90
Dochody własne (bez sprzedaży majątku)	4 264 863,70	4 943 389,10	678 525,40
Dochody własne (sprzedaż majątku)	18 196,27	18 232,70	36,43
<b>RAZEM</b>	<b>63 358 260,61</b>	<b>83 256 638,73</b>	<b>19 898 378,12</b>

Porównanie wydatków 2021-2022

	2021	2022	Różnica w zł	Różnica w %
Rolnictwo, Leśnictwo, Rybołówstwo, Gospodarka odpadami	486 521,45	564 372,10	77 850,65	116,0
Drogi publiczne powiatowe, Lokalny transport zbiorowy, Krajowe pasażerskie przewozy kolejowe	6 515 792,99	12 061 262,03	5 545 469,04	185,1
Gospodarka gruntami i nieruchomościami, Zadania z zakresu geodezji i kartografii, Nadzór budowlany	2 616 070,13	1 588 900,48	-1 027 169,65	60,7
Administracja publiczna, Nieodpłatna pomoc prawna	8 169 313,27	11 274 831,73	3 105 518,46	138,0
Bezpieczeństwo publiczne i ochrona przeciwpożarowa	5 116 319,83	6 141 669,47	1 025 349,64	120,0
Obsługa długu publicznego	287 005,31	610 832,54	323 827,23	212,8
Oświata i Edukacyjna opieka wychowawcza	26 534 836,73	32 568 854,06	6 034 017,33	122,7
Ochrona zdrowia	1 649 666,16	1 092 848,58	-556 817,58	66,2
Pomoc społeczna, Pozostałe zadania w zakresie polityki społecznej, Rodzina	7 552 237,47	13 251 502,67	5 699 265,20	175,5
Turystyka, Kultura i Sport	106 981,00	159 256,63	52 275,63	148,9
<b>RAZEM</b>	<b>59 034 744,34</b>	<b>79 314 330,29</b>	<b>20 279 585,95</b>	<b>134,4</b>

#### IV WYKONANIE UCHWAŁ RADY POWIATU:

2022r.

L.p.	Uchwała ( numer/data podjęcia/ przedmiot )	Informacja o wykonaniu	Uwagi
1.	<u>Nr XLVII/ 249 / 22 Rady Powiatu Obornickiego z dnia 27 stycznia 2022 r. w sprawie zmiany uchwały budżetowej na 2021 rok.</u>	Wykonana 24.02.2022 r.	
2.	<u>Nr XLVII/ 250 / 22 Rady Powiatu Obornickiego z dnia 27 stycznia 2022 r. w sprawie zmiany w Wieloletniej Prognozie Finansowej Powiatu Obornickiego na lata 2021 - 2034.</u>	Wykonana 31.03.2022 r.	
3.	<u>Nr XLVII/ 251 / 22 Rady Powiatu Obornickiego z dnia 27 stycznia 2022 r. w sprawie udzielenia Para Rzymskokatolickiej p.w. św. Bartłomieja Apostoła w Objezierzu dotacji w 2022 r. na prace konserwatorskie, restauratorskie i roboty budowlane przy zabytku wpisanym do rejestru zabytków.</u>	Wykonana 26.01.2023 r.	
4.	<u>Nr XLVII/ 252 / 22 Rady Powiatu Obornickiego z dnia 27 stycznia 2022 r. w sprawie zmiany uchwały LI/272/18 Rady Powiatu Obornickiego z dnia 27 września 2018 roku w sprawie zatwierdzenia do realizacji w okresie od dnia 01.01.2019 r. do dnia 31.12.2020 r. projektu pt.: Aktywizacja osób młodych pozostających bez pracy w powiecie obornickim (V) współfinansowanego ze środków Europejskiego Funduszu Społecznego w ramach Programu Operacyjnego Wiedza Edukacja Rozwój.</u>	W trakcie realizacji 26.01.2023 r.	
5.	<u>Nr XLVIII/ 253 / 22 Rady Powiatu Obornickiego z dnia 27 stycznia 2022 r. w sprawie zmiany uchwały nr XI/83/19 Rady Powiatu Obornickiego z dnia 29 sierpnia 2019 r. zatwierdzenia do realizacji w okresie od dnia 01.01.2019 r. do dnia 31.12.2020 r. projektu pt.: Aktywizacja zawodowa osób bezrobotnych i poszukujących pracy w powiecie obornickim (V) współfinansowanego z Europejskiego Funduszu Społecznego w ramach Wielkopolskiego Regionalnego Programu Operacyjnego.</u>	W trakcie realizacji 26.01.2023 r.	
6.	<u>Nr XLVIII/ 254 / 22 Rady Powiatu Obornickiego z dnia 24 lutego 2022 r. w sprawie przyjęcia raportu z realizacji Programu Ochrony Środowiska dla Powiatu Obornickiego na lata 2019-2022 z perspektywą na lata 2023-2026 za okres 2019 - 2020 r.,</u>	Wykonana 31.03.2022 r.	
7.	<u>Nr XLVIII/ 255 / 22 Rady Powiatu Obornickiego z dnia 24 lutego 2022 r. w sprawie zmiany uchwały budżetowej na 2022 rok.</u>	Wykonana	
8.	<u>Nr XLVIII/ 256 / 22 Rady Powiatu Obornickiego z dnia 24 lutego 2022 r. w sprawie zmiany w Wieloletniej Prognozie Finansowej Powiatu Obornickiego na lata 2021 - 2034.</u>	W trakcie realizacji 29.12.2022 r.	
9.	<u>Nr XLIX/ 257 / 22 Rady Powiatu Obornickiego z dnia 22 marca 2022 r. w sprawie zmiany uchwały budżetowej na 2022 rok.</u>	Wykonana	
10	<u>Nr XLIX/ 258 / 22 Rady Powiatu Obornickiego z dnia 22 marca 2022 r. w sprawie przekazania skargi przekazania skargi na Starostę Obornickiego do Wojewody Wielkopolskiego.</u>	Wykonana	
11	<u>Nr L/ 259/ 22 Rady Powiatu Obornickiego z dnia 31 marca 2022 r. w sprawie przyjęcia rezygnacji członka Zarządu Powiatu Obornickiego.</u>	Wykonana	



12	<u>Nr L/ 260/ 22 Rady Powiatu Obornickiego z dnia 31 marca 2022 r. w sprawie sposobu tajnego głosowania w sprawie odwołania Przewodniczącego Rady Powiatu Obornickiego oraz wyboru Przewodniczącego Rady Powiatu Obornickiego i członka Zarządu Powiatu Obornickiego.</u>	Wykonana	
13	<u>Nr L/ 261/ 22 Rady Powiatu Obornickiego z dnia 31 marca 2022 r. w sprawie powołania Komisji Skrutacyjnej</u>	Wykonana	
14	<u>Nr LI/ 262/ 22 Rady Powiatu Obornickiego z dnia 14 kwietnia 2022 r. w sprawie sposobu tajnego głosowania w sprawie odwołania Przewodniczącego Rady Powiatu Obornickiego oraz wyboru Przewodniczącego Rady Powiatu Obornickiego.</u>	Wykonana	
15	<u>Nr LI/ 263/ 22 Rady Powiatu Obornickiego z dnia 14 kwietnia 2022 r. w sprawie powołania Komisji Skrutacyjnej.</u>	Wykonana	
16	<u>Nr LI/ 264 / 22 Rady Powiatu Obornickiego z dnia 14 kwietnia 2022 r. w sprawie odwołania Przewodniczącego Rady Powiatu Obornickiego.</u>	Wykonana	
17	<u>Nr LI/ 265 / 22 Rady Powiatu Obornickiego z dnia 14 kwietnia 2022 r. w sprawie wyboru Przewodniczącego Rady Powiatu Obornickiego.</u>	Wykonana	
18	<u>Nr LI/ 266 / 22 Rady Powiatu Obornickiego z dnia 14 kwietnia 2022 r. w sprawie określenia zadań i wysokości środków Państwowego Funduszu Rehabilitacji Osób Niepełnosprawnych przeznaczonych na realizację tych zadań z zakresu rehabilitacji zawodowej i społecznej w 2022 roku.</u>	Wykonana 26.01.2023 r.	
19	<u>Nr LI/ 267 / 22 Rady Powiatu Obornickiego z dnia 14 kwietnia 2022 r. w sprawie zmiany uchwały budżetowej na 2022 rok.</u>	Wykonana	
20	<u>Nr LII/ 268 / 22 Rady Powiatu Obornickiego z dnia 28 kwietnia 2022 r. w sprawie zmiany uchwały budżetowej na 2022 rok .</u>	Wykonana 26.01.2023 r.	
21	<u>Nr LII/ 269 / 22 Rady Powiatu Obornickiego z dnia 28 kwietnia 2022 r. w sprawie zmian w Wieloletniej Prognozie Finansowej Powiatu Obornickiego na lata 2022-2034</u>	Wykonana	
22	<u>Nr LII/ 270 / 22 Rady Powiatu Obornickiego z dnia 28 kwietnia 2022 r. w sprawie zasad udzielania dotacji celowej z budżetu Powiatu Obornickiego spółkom wodnym, trybu postępowania w sprawie udzielania dotacji oraz sposobu jej rozliczania</u>	W trakcie realizacji 26.01.2023 r.	
23	<u>Nr LII/ 271 / 22 Rady Powiatu Obornickiego z dnia 28 kwietnia 2022 r. w sprawie przyjęcia rezygnacji z funkcji Wiceprzewodniczącego Rady Powiatu Obornickiego</u>	Wykonana 26.05.2022 r.	
24	<u>Nr LII/ 272 / 22 Rady Powiatu Obornickiego z dnia 28 kwietnia 2022 r. w sprawie sposobu tajnego głosowania w sprawie wyboru Wiceprzewodniczącego Rady Powiatu Obornickiego oraz członka Zarządu Powiatu</u>	Wykonana 26.05.2022 r.	
25	<u>Nr LII/ 273 / 22 Rady Powiatu Obornickiego z dnia 28 kwietnia 2022 r. w sprawie powołania Komisji Skrutacyjnej</u>	Wykonana 26.05.2022 r.	
26	<u>Nr LII/ 274 / 22 Rady Powiatu Obornickiego z dnia 28 kwietnia 2022 r. w sprawie wyboru Wiceprzewodniczącego Rady Powiatu Obornickiego.</u>	Wykonana 26.05.2022 r.	
27	<u>Nr LII/ 275 / 22 Rady Powiatu Obornickiego z dnia 28 kwietnia 2022 r. w sprawie wyboru członka Zarządu Powiatu</u>	Wykonana 26.05.2022 r.	



28	<u>Nr LIII/ 276 / 22 Rady Powiatu Obornickiego z dnia 28 kwietnia 2022 r. w sprawie odwołania Przewodniczącego Komisji Rewizyjnej Rady Powiatu Obornickiego</u>	Wykonana 26.05.2022 r.	
29	<u>Nr LIII/ 277 / 22 Rady Powiatu Obornickiego z dnia 28 kwietnia 2022 r. w sprawie powołania Przewodniczącego Komisji Rewizyjnej Rady Powiatu Obornickiego</u>	Wykonana 26.05.2022 r.	
30	<u>Nr LIII/ 278 / 22 Rady Powiatu Obornickiego z dnia 28 kwietnia 2022 r. w sprawie przekazania petycji</u>	Wykonana 26.05.2022 r.	
31	<u>Nr LIII/ 279 / 22 Rady Powiatu Obornickiego z dnia 28 kwietnia 2022 r. w sprawie przekazania do załatwienia skargi Staroście</u>	Wykonana 26.05.2022 r.	
32	<u>Nr LIII/ 280 / 22 Rady Powiatu Obornickiego z dnia 28 kwietnia 2022 r. w sprawie zmiany uchwały nr II / 20 /18 z dnia 27 listopada 2019 r. w sprawie powołania Komisji Społecznej</u>	Wykonana 26.05.2022 r.	
33	<u>Nr LIII/ 281 / 22 Rady Powiatu Obornickiego z dnia 28 kwietnia 2022 r. w sprawie zmiany uchwały nr XL / 219 / 21 z dnia 30 sierpnia 2021 r. w sprawie powołania Komisji Finansów.</u>	Wykonana 26.05.2022 r.	
34	<u>Nr LIII/ 282 / 22 Rady Powiatu Obornickiego z dnia 26 maja 2022 r. w sprawie wotum zaufania dla Zarządu Powiatu</u>	Wykonana 30.06.2022 r.	
35	<u>Nr LIII/ 283 / 22 Rady Powiatu Obornickiego z dnia 26 maja 2022 r. w sprawie zatwierdzenia sprawozdania finansowego wraz ze sprawozdaniem z wykonania budżetu Powiatu Obornickiego za 2021 rok .</u>	Wykonana 30.06.2022 r.	
36	<u>Nr LIII/ 284 / 22 Rady Powiatu Obornickiego z dnia 26 maja 2022 r. w sprawie udzielenia absolutorium Zarządowi Powiatu Obornickiego</u>	Wykonana 30.06.2022 r.	
37	<u>Nr LIII/ 285 / 22 Rady Powiatu Obornickiego z dnia 26 maja 2022 r. w sprawie zmiany uchwały budżetowej na 2022</u>	Wykonana.	
38	<u>Nr LIII/ 286 / 22 Rady Powiatu Obornickiego z dnia 26 maja 2022 r. w sprawie zmiany w Wieloletniej Prognozie Finansowej Powiatu Obornickiego na lata 2022-2034</u>	Wykonana	
39	<u>Nr LIII/ 287 / 22 Rady Powiatu Obornickiego z dnia 26 maja 2022 r. w sprawie zatwierdzenia sprawozdania finansowego Samodzielnego Publicznego Zakładu Opieki Zdrowotnej w Obornikach za 2021</u>	Wykonana 30.06.2022 r.	
40	<u>Nr LIII/ 288 / 22 Rady Powiatu Obornickiego z dnia 26 maja 2022 r. w sprawie zmiany uchwały nr II/21/18 z dnia 27 listopada 2018 r. w sprawie powołania Komisji Gospodarczej</u>	Wykonana 30.06.2022 r.	
41	<u>Nr LIII/ 289 / 22 Rady Powiatu Obornickiego z dnia 26 maja 2022 r. w sprawie uchwały nr LII / 281 / 22 z dnia 28 kwietnia 2022 r. w sprawie powołania Komisji Finansów</u>	Wykonana 30.06.2022 r.	
42	<u>Nr LIII/ 290 / 22 Rady Powiatu Obornickiego z dnia 26 maja 2022 r. w sprawie zmiany uchwały VIII/62/19 z dnia 25 kwietnia 2019 r. w sprawie powołania Komisji Oświaty i Spraw Społecznych</u>	Wykonana 30.06.2022 r.	
43	<u>Nr LIII/ 291 / 22 Rady Powiatu Obornickiego z dnia 26 maja 2022 r. w sprawie skargi z dnia 6 kwietnia 2022 r. na Dyrektora Samodzielnego Publicznego Zakładu Opieki Zdrowotnej w Obornikach.</u>	Wykonana 30.06.2022 r.	
44	<u>Nr LIII/ 292 / 22 Rady Powiatu Obornickiego z dnia 26 maja 2022 r. w sprawie odwołania Pani Renaty Tomaszewskiej z członka Rady Społecznej Samodzielnego Publicznego Zakładu Opieki Zdrowotnej w Obornikach</u>	Wykonana 30.06.2022 r.	

45	<u>Nr LIV/ 293 / 22 Rady Powiatu Obornickiego z dnia 13 CZERWCA 2022 r. w sprawie zmiany uchwały budżetowej na 2022 rok</u>	Wykonana	
46	<u>Nr LIV/ 294 / 22 Rady Powiatu Obornickiego z dnia 13 CZERWCA 2022 r. w sprawie zmiany w Wieloletniej Prognozie Finansowej Powiatu Obornickiego na lata 2022-2034.</u>	Wykonana	
47	<u>Nr LVI/ 295 / 22 Rady Powiatu Obornickiego z dnia 30 CZERWCA 2022 r. w sprawie wyrażenia zgody na sprzedaż lokalu mieszkalnego stanowiącego własność Powiatu Obornickiego położonego w Objezierzu (gm. Oborniki).</u>	Wykonana 25.08.2022 r.	
48	<u>Nr LVI/ 296 / 22 Rady Powiatu Obornickiego z dnia 30 CZERWCA 2022 r. w sprawie oceny sytuacji ekonomiczno – finansowej Publicznego Zakładu Opieki Zdrowotnej w Obornikach za rok obrotowy 2021 oraz prognoza na lata 2022 – 2034</u>	Wykonana 25.08.2022 r.	
49	<u>Nr LVI/ 297 / 22 Rady Powiatu Obornickiego z dnia 30 CZERWCA 2022 r. w sprawie zmiany w Statucie SP ZOZ w Obornikach</u>	Wykonana 25.08.2022 r.	
50	<u>Nr LVI/ 298 / 22 Rady Powiatu Obornickiego z dnia 30 CZERWCA 2022 r. w sprawie zmiany uchwały budżetowej na 2022 rok</u>	Wykonana	
51	<u>Nr LVI/ 299 / 22 Rady Powiatu Obornickiego z dnia 30 CZERWCA 2022 r. w sprawie zmiany w Wieloletniej Prognozie Finansowej Powiatu Obornickiego na lata 2022-2034</u>	Wykonana 29.09.2022r.	
52	<u>Nr LVI/ 300 / 22 Rady Powiatu Obornickiego z dnia 30 CZERWCA 2022 r. w sprawie ustalenia wysokości specjalnego funduszu nagród dla nauczycieli szkół i placówek oświatowych prowadzonych przez Powiat Obornicki w 2022 r.</u>	Wykonana	
53	<u>Nr LVI/ 301 / 22 Rady Powiatu Obornickiego z dnia 30 CZERWCA 2022 r. w sprawie przyjęcia rezygnacji radnego z funkcji członka Komisji Rewizyjnej Rady Powiatu Obornickiego</u>	Wykonana 25.08.2022 r.	
54	<u>Nr LVI/ 302 / 22 Rady Powiatu Obornickiego z dnia 30 CZERWCA 2022 r. w sprawie zmiany uchwały nr II/16/18 z dnia 27 listopada 2018 r. w sprawie powołania Komisji Rewizyjnej</u>	Wykonana 25.08.2022 r.	
55	<u>Nr LVII/ 303 / 22 Rady Powiatu Obornickiego z dnia 25 lipca 2022 r. w sprawie zmiany uchwały budżetowej na 2022 rok</u>	Wykonana	
56	<u>Nr LVII/ 304 / 22 Rady Powiatu Obornickiego z dnia 25 lipca 2022 r. w sprawie zmiany w Wieloletniej Prognozie Finansowej Powiatu Obornickiego na lata 2022-2034</u>	Wykonana 29.09.2022 r.	
57	<u>Nr LVIII/ 305 / 22 Rady Powiatu Obornickiego z dnia 10 sierpnia 2022 r. w sprawie zmiany uchwały budżetowej na 2022 rok</u>	Wykonana 29.09.2022 r.	
58	<u>Nr LVIII/ 306 / 22 Rady Powiatu Obornickiego z dnia 10 sierpnia 2022 r. w sprawie zmiany w Wieloletniej Prognozie Finansowej Powiatu Obornickiego na lata 2022-2034</u>	Wykonana 27.10.2022r.	
59	<u>Nr LIX/ 307 / 22 Rady Powiatu Obornickiego z dnia 25 sierpnia 2022 r. w sprawie zmiany uchwały Nr XLVII/253/18 Rady Powiatu Obornickiego z dnia 24 maja 2018 roku w sprawie określenia tygodniowego obowiązkowego wymiaru zajęć i zasad jego rozliczania, rozmiaru obniżek tygodniowego obowiązkowego wymiaru zajęć i zasad ich udzielenia, niektórym</u>	W trakcie realizacji 26.01.2023 r.	



	<u>nauczycielom szkół i placówek, dla których organem prowadzącym jest Powiat Obornicki</u>		
60	<u>Nr LIX/ 308 / 22 Rady Powiatu Obornickiego z dnia 25 sierpnia 2022 r. w sprawie wyrażenia zgody na dokonanie darowizny nieruchomości stanowiącej własność Powiatu Obornickiego na rzecz Gminy Oborniki</u>	Wykonana 29.09.2022 r.	
61	<u>Nr LIX/ 309 / 22 Rady Powiatu Obornickiego z dnia 25 sierpnia 2022 r. w sprawie zmiany uchwały budżetowej na 2022 rok</u>	Wykonana 29.09.2022 r.	
62	<u>Nr LIX/ 310 / 22 Rady Powiatu Obornickiego z dnia 25 sierpnia 2022 r. w sprawie zmiany w Wieloletniej Prognozie Finansowej Powiatu Obornickiego na lata 2022-2034.</u>	Wykonana 27.10.2022 r.	
63	<u>Nr LX / 311 / 22 Rady Powiatu Obornickiego z dnia 29 września 2022 r. w sprawie zmiany uchwały Nr XIII/93/19 Rady Powiatu Obornickiego z dnia 26 września 2019 r. w sprawie zmiany regulaminu określającego wysokość stawek oraz szczegółowe zasady przyznawania dodatków do wynagrodzenia zasadniczego, za godziny ponadwymiarowe i godziny doraźnych zastępstw oraz wysokość i warunki wypłacania innych świadczeń wynikających ze stosunku pracy nauczycieli w szkołach i placówkach prowadzonych przez Powiat Obornicki</u>	W trakcie realizacji	
64	<u>Nr LX / 312 / 22 Rady Powiatu Obornickiego z dnia 29 września 2022 r. w sprawie : wyrażenia zgody na zawarcie porozumienia między Powiatem Obornickim a Powiatem Pileckim w zakresie zorganizowania nauki religii w punkcie katechetycznym przez Kościół Zielonoświątkowy Zbór „Betlejem” w Pile.</u>	Wykonana 27.10.2022 r.	
65	<u>Nr LX / 313 / 22 Rady Powiatu Obornickiego z dnia 29 września 2022 r. w sprawie : zmiany w Statucie Samodzielnego Publicznego Zakładu Opieki Zdrowotnej w Obornikach</u>	Wykonana 27.10.2022 r.	
66	<u>Nr LX / 314 / 22 Rady Powiatu Obornickiego z dnia 29 września 2022 r. w sprawie wyrażenia jednorazowej zgody na używanie jednostek pływających napędzanych silnikami spalinowymi na Jeziorze Rogoźno w dniach od 30 września 2022 r. do 2 października 2022 r.</u>	Wykonana 27.10.2022 r.	
67	<u>Nr LX/315/22 Rady Powiatu Obornickiego z dnia 29 września 2022 r. w sprawie : zmiany uchwały budżetowej na 2022 rok</u>	Wykonana 27.10.2022 r.	
68	<u>Nr LX/316/22 Rady Powiatu Obornickiego z dnia 29 września 2022 r. w sprawie : zmiany w Wieloletniej Prognozie Finansowej Powiatu Obornickiego na lata 2022 - 2034</u>	Wykonana	
69	<u>Nr LX / 317 / 22 Rady Powiatu Obornickiego z dnia 29 września 2022 r. w sprawie zmiany uchwały Rady Powiatu Obornickiego nr XLIII/233/21 z dnia 28 października 2021 r. w sprawie udzielenia pomocy finansowej Województwu Wielkopolskiemu.</u>	Wykonana	
70	<u>Nr LXI / 318 / 22 Rady Powiatu Obornickiego z dnia 27 października 2022 r. w sprawie Programu współpracy Powiatu Obornickiego z organizacjami pozarządowymi oraz innymi podmiotami prowadzącymi działalność pożytku publicznego na rok 2023</u>	W trakcie realizacji 26.01.2023 r	
71	<u>Nr LXI/319/22 Rady Powiatu Obornickiego z dnia 27 października 2022 r. w sprawie : zmiany uchwały budżetowej na 2022 rok</u>	Wykonana	
72	<u>Nr LXI/320/22 Rady Powiatu Obornickiego z dnia 27 października 2022 r. w sprawie : zmiany w Wieloletniej</u>	Wykonana	



	<u>Prognozie Finansowej Powiatu Obornickiego na lata 2022 - 2034</u>		
73	<u>Nr LXII / 321 / 22 Rady Powiatu Obornickiego z dnia 24 listopada 2022 r. w sprawie ustalenia wysokości opłat za usunięcie i parkowanie pojazdów w roku 2023.</u>	W trakcie realizacji 26.01.2023 r	
74	<u>Nr LXII / 322 / 22 Rady Powiatu Obornickiego z dnia 24 listopada 2022 r. w sprawie : określenia zadań i wysokości środków Państwowego Funduszu Rehabilitacji Osób Niepełnosprawnych przeznaczonych na realizację tych zadań z zakresu rehabilitacji zawodowej i społecznej w 2022 roku.</u>	W trakcie realizacji 26.01.2023 r	
75	<u>Nr LXII / 323 / 22 Rady Powiatu Obornickiego z dnia 24 listopada 2022 r. w sprawie : przyjęcia 3-letniego Powiatowego programu rozwoju pieczy zastępczej w Powiecie Obornickim na lata 2022-2024</u>	W trakcie realizacji 26.01.2023 r	
76	<u>Nr LXII/324/22 Rady Powiatu Obornickiego z dnia 24 listopada 2022 r. w sprawie : zmiany uchwały budżetowej na 2022 rok</u>	Wykonana 29.12.2022 r.	
77	<u>Nr LXII/325/22 Rady Powiatu Obornickiego z dnia 24 listopada 2022 r. w sprawie : zmiany w Wieloletniej Prognozie Finansowej Powiatu Obornickiego na lata 2022 - 2034</u>	Wykonana 26.01.2023 r.	
78	<u>Nr LXII/326/22 Rady Powiatu Obornickiego z dnia 24 listopada 2022 r. w sprawie : ustalenia wydatków budżetu Powiatu, które nie wygasają z upływem roku budżetowego 2022</u>	Wykonana 26.01.2023 r.	
79	<u>Nr LXIII / 327 / 22 Rady Powiatu Obornickiego z dnia 7 grudnia 2022 r. w sprawie: zmiany uchwały budżetowej na 2022 rok.</u>	Wykonana 29.12.2022 r.	
80	<u>Nr LXIV / 328 / 22 Rady Powiatu Obornickiego z dnia 29 grudnia 2022 r. w sprawie: zmiany uchwały budżetowej na 2022 rok</u>	Wykonana 26.01.2023 r.	
81	<u>Nr LXIV / 329 / 22 Rady Powiatu Obornickiego z dnia 29 grudnia 2022 r. w sprawie: zmiany w Wieloletniej Prognozie Finansowej Powiatu Obornickiego na lata 2022 – 2034.</u>	W trakcie realizacji 26.01.2023 r	
82	<u>Nr LXIV / 330 / 22 Rady Powiatu Obornickiego z dnia 29 grudnia 2022 r. w sprawie ustalenia wydatków budżetu Powiatu, które nie wygasają z upływem roku budżetowego 2022.</u>	W trakcie realizacji 26.01.2023 r	
83	<u>Nr LXIV / 331 / 22 Rady Powiatu Obornickiego z dnia 29 grudnia 2022 r. w sprawie uchwalenia Wieloletniej Prognozy Finansowej Powiatu Obornickiego na lata 2023 – 2034.</u>	Wykonana 26.01.2023 r.	
84	<u>Nr LXIV / 332 / 22 Rady Powiatu Obornickiego z dnia 29 grudnia 2022 r. w sprawie uchwały budżetowej na rok 2023.</u>	W trakcie realizacji 26.01.2023 r	
85	<u>Nr LXIV / 333 / 22 Rady Powiatu Obornickiego z dnia 29 grudnia 2022 r. w sprawie delegowania radnych Rady Powiatu do składu Komisji Bezpieczeństwa i Porządku.</u>	W trakcie realizacji 26.01.2023 r	
86	<u>Nr LXIV / 334 / 22 Rady Powiatu Obornickiego z dnia 29 grudnia 2022 r. w sprawie: ramowego planu pracy Rady Powiatu Obornickiego na rok 2023.</u>	W trakcie realizacji 26.01.2023 r	
87	<u>Nr LXIV / 335 / 22 Rady Powiatu Obornickiego z dnia 29 grudnia 2022 r. w sprawie planu pracy komisji Rady Powiatu Obornickiego na rok 2023.</u>	W trakcie realizacji 26.01.2023 r	

## V. DZIAŁANIA ZARZĄDU POWIATU W ROKU 2022

Zarząd Powiatu pracował w następującym składzie:

- 1) Zofia Kotecka – Starosta
- 2) Waldemar Cyranek – Wicestarosta
- 3) Bogusław Janus – Członek Zarządu do dnia 31.03.2022r.
- 4) Zbigniew Nowak – Członek Zarządu od dnia 28.04.2022r.
- 5) Piotr Neter – Członek Zarządu
- 6) Andrzej Iłski – Członek Zarządu

W 2022 roku Zarząd Powiatu odbył 56 posiedzeń i podjął 159 uchwał. Rada Powiatu odbyła w 2022 roku 17 posiedzeń i podjęła 87 uchwał. Komisje Rady obradowały na 48 posiedzeniach.

## VI BUDŻET OBYWATELSKI

Powiat Obornicki nie korzystał z tej formy udziału społeczności lokalnej w konstruowaniu budżetu.

## VII EDUKACJA, SPORT I SPRAWY OBYWATELSKIE

Powiat Obornicki prowadzi następujące placówki oświatowe:

Szkoła	Liczba uczniów	Liczba nauczycieli
<b>Liceum Ogólnokształcące im. Stanisława Wyspiańskiego w Obornikach</b>	<b>536</b>	39
<b>Liceum Ogólnokształcące im. Przemysława II w Rogoźnie</b>	<b>192</b>	25
<b>Zespół Szkół Specjalnych w Kowanówku</b>	<b>149</b>	63
Szkoła Podstawowa Specjalna	128	
Szkoła Przystosowująca do Pracy	21	
<b>Zespół Szkół im. Tadeusza Kutrzeby w Obornikach</b>	<b>658</b>	56
Branzowa Szkoła I Stopnia	242	
Technikum	395	
Liceum Ogólnokształcące dla Dorosłych	21	
<b>Zespół Szkół im. Hipolita Cegielskiego w Rogoźnie</b>	<b>607</b>	51
Branzowa Szkoła I Stopnia	197	
Technikum	410	
<b>RAZEM</b>	<b>2142</b>	<b>234</b>

## EDUKACJA

### 1. Ilość wykonanych uchwał i zarządzeń:

#### a) projekty uchwał Rady Powiatu Obornickiego: **4**, w sprawie:

- uchwalenia wysokości specjalnego funduszu nagród dla nauczycieli szkół i placówek prowadzonych przez Powiat Obornicki,
- wyrażenia zgody na zawarcie porozumienia z Powiatem Pilskim w zakresie zorganizowania nauki religii w punkcie katechetycznym,
- projektu uchwały Rady Powiatu w sprawie określenia tygodniowego obowiązkowego wymiaru godzi i zasad jego rozliczania w związku ze standaryzacją zatrudniania specjalistów w szkołach,
- projektu uchwały Rady Powiatu Obornickiego w sprawie regulaminu określającego wysokość stawek oraz szczegółowe zasady przyznawania dodatków do wynagrodzenia zasadniczego w związku z koniecznością określenia dodatku funkcyjnego dla mentora,

#### b) projekty uchwał Zarządu Powiatu Obornickiego: **50**, w sprawie:

- wyrażenia zgody na nauczanie indywidualne,
- analizy wydatków poniesionych w 2022 roku na wynagrodzenia nauczycieli w odniesieniu do wysokości średnich wynagrodzeń nauczycieli (art. 30 ust 3 KN),
- sprawozdania z wysokości średnich wynagrodzeń nauczycieli na poszczególnych stopniach awansu zawodowego,
- ustalenia planu dofinansowania form doskonalenia zawodowego nauczycieli,
- przyznania i ustalenia wysokości dodatku motywacyjnego i funkcyjnego dla dyrektorów placówek oświatowych,
- podziału środków na świadczenie pomocy materialnej dla uczniów w formie stypendium za wyniki w nauce lub osiągnięcia sportowe po pierwszym i drugim okresie,
- powołania komisji egzaminacyjnej dla nauczycieli ubiegających się o awans na nauczyciela mianowanego,
- ogłoszenia konkursu, powołania komisji konkursowej, zatwierdzenia, powierzenia i upoważnienia do składania oświadczeń woli dla Dyrektora Zespołu Szkół im. Tadeusza Kutrzeby w Obornikach (6 uchwał)

#### c) projekty Zarządzenia Starosty Obornickiego: **2**, w sprawie:

- powołania komisji opiniującej i przyznania nagród z okazji Dnia Edukacji Narodowej w 2022 r.

### 2. Liczba wydanych skierowań do:

#### a) Młodzieżowych Ośrodków Wychowawczych: **6**



- b) Młodzieżowych Ośrodków Socjoterapii: **8**
  - c) Kształcenia specjalnego na terenie powiatu: **67**
  - d) Szkół Specjalnych poza granicami powiatu: **4**
3. Liczba zorganizowanych posiedzeń komisji:
- a) opiniujących wnioski o przyznanie nagród dla nauczycieli z okazji Dnia Edukacji Narodowej: **1**
  - b) konkursowych w celu wyłonienia kandydata na stanowisko dyrektora szkoły: **1**
  - c) egzaminacyjnej do przeprowadzenia postępowania nauczyciela ubiegającego się awans na stopień nauczyciela mianowanego: **4**
4. Liczba dokonanych analiz arkuszy organizacyjnych szkół oraz aneksów do nich: **50**
5. Liczba aktualnych upoważnień do dostępu do bazy danych Systemu Informacji Oświatowej: **10** (7 dla placówek oświatowych i 3 dla pracowników organu prowadzącego).
6. Liczba przygotowanych umów zlecenia w ramach postępowań egzaminacyjnych na stopień nauczyciela mianowanego – **6**.
7. Liczba przeprowadzonych awansów na stopień nauczyciela mianowanego – **4**. Przygotowanie dokumentacji związanej z procedurą uzyskania przez nauczycieli kontraktowych stopnia nauczyciela mianowanego.
8. Przygotowanie dokumentacji związanej z oceną pracy dyrektorów szkół i placówek oświatowych – **1**.
9. Opracowanie wytycznych do arkusza organizacji roku szkolnego na rok szkolny 2022/2023.
10. Monitoring naboru do klas pierwszych szkół ponadpodstawowych zgodnie z terminarzem rekrutacji.
11. Prowadzenie dokumentacji związanej z planowaniem i udzielaniem urlopu wypoczynkowego dyrektorom placówek oświatowych prowadzonych przez Powiat Obornicki.
12. Bieżąca współpraca ze związkami zawodowymi działającymi w szkołach i placówkach oraz z Kuratorium Oświaty w Poznaniu w zakresie wynikającym z przepisów dotyczących funkcjonowania szkół i placówek oświatowych.
13. Przygotowanie bieżącej sprawozdawczości dotyczących powiatowych jednostek oświatowych m.in. w zakresie: Systemu Informacji Oświatowej (weryfikacja danych subwencyjnych do naliczenia subwencji na 2022 rok), analizy i sprawozdania z wysokości średnich wynagrodzeń nauczycieli na poszczególnych stopniach awansu zawodowego.
14. Prowadzenie nadzoru nad działalnością szkół i placówek oświatowych w zakresie spraw administracyjnych i organizacji pracy.
15. Dokonywanie wyliczeń związanych z podziałem kwot subwencji oświatowej na poszczególne placówki oświatowe zgodnie z algorytmem z Rozporządzenia Ministra Edukacji i Nauki w sprawie podziału części oświatowej na rok 2022.

16. Weryfikacja wniosków o stypendium Marszałka Województwa Wielkopolskiego.
17. Koordynowanie programów realizowanych przez placówki oświatowe: : „Laboratoria Przyszłości”, „Ogólnopolski Program Profilaktyki Czerniaka”, dotacji celowej na wyposażenie szkoły w podręczniki i materiały edukacyjne lub materiały ćwiczeniowe.
18. Comiesięczne rozliczanie dotacji dla dwóch szkół niepublicznych – PLUS Liceum Ogólnokształcące dla Dorosłych w Obornikach, PLUS Szkoła Policealna w Obornikach.
19. Opracowanie:
  - podziału środków na świadczenie pomocy materialnej dla uczniów w formie stypendium za wyniki w nauce lub osiągnięcia sportowe w dany roku szkolnym,
  - planu doskonalenia zawodowego nauczycieli zatrudnionych w oświatowych jednostkach organizacyjnych Powiatu Obornickiego obowiązującego w 2022 r.
  - wysokości dodatku motywacyjnego i dodatku funkcyjnego dla dyrektorów placówek oświatowych w formie uchwały Rady Powiatu Obornickiego,
  - projektu uchwały Rady Powiatu w sprawie określenia tygodniowego obowiązkowego wymiaru godzi i zasad jego rozliczania w związku ze standaryzacją zatrudniania specjalistów w szkołach,
  - projektu uchwały Rady Powiatu Obornickiego w sprawie regulaminu określającego wysokość stawek oraz szczegółowe zasady przyznawania dodatków do wynagrodzenia zasadniczego w związku z koniecznością określenia dodatku funkcyjnego dla mentora,
  - dokumentacji związanej z prowadzeniem procedury przyznawania Nagród Powiatu Obornickiego dla nauczycieli,
  - informacji o stanie realizacji zadań oświatowych za rok szkolny 2021/2022,
  - informacji o organizacji i funkcjonowaniu szkół o placówek oświatowych w roku szkolnym 2022/2023,
20. Przygotowanie dwóch wniosków do Ministerstwa Edukacji i Nauki w Warszawie o dofinansowanie wyposażenie publicznych szkół i placówek oświatowych prowadzonych przez jednostki samorządu terytorialnego w zakresie dwóch kryteriów dofinansowania ze środków oświatowej rezerwy budżetowej.

### SPORT

Od września 2018 r. Wydział współpracuje z p. Przemysławem Cebulskim, który na podstawie umów zleceń wykonywał zadania Powiatowego Organizatora Sportu Szkolnego na terenie powiatu obornickiego.

W ramach tej współpracy:

- a) zorganizowano 30 przewozów reprezentacji Powiatu Obornickiego na zawody wojewódzkie, Mistrzostwa, Ćwierćfinały i Finały Województwa Wielkopolskiego w ramach Igrzysk Dzieci,



Igrzysk Młodzieży Szkolnej oraz Licealiady. Przewozy dotyczyły takich dyscyplin sportowych jak: tenis stołowy, piłka ręczna, drużynowe pływanie, biegi przełajowe, siatkówka plażowa, czwórbój lekkoatletyczny, koszykówka, piłka nożna, futsal, szachy, warcaby;

- b) zamówiono łącznie 248 medali brązowych, 284 medali srebrnych i 284 medali złotych;
- c) przygotowano 25 umów zlecenia i umów o dzieło na obsługę szkolnych zawodów sportowych;
- d) opłacono obsługę medyczną podczas zawodów odbywających się na terenie powiatu.

1. W ramach prac wydziału prowadzono:

- ewidencję uczniowskich klubów sportowych wydając:

- a) 2 zaświadczenia potwierdzające wpis do ewidencji;
- b) 1 decyzję o wykreśleniu z ewidencji

- ewidencję klubów sportowych działających w formie stowarzyszenia, których statuty nie przewidują prowadzenia działalności gospodarczej, wydając:

- a) 11 zaświadczeń potwierdzających wpis do ewidencji;
- b) 1 decyzję w sprawie zmian we wpisie do ewidencji;
- c) 1 decyzję o wykreśleniu z ewidencji.

2. Zgłoszenie do Szkolnego Związku Sportowego dwóch szkół do Programu „Szkolny Klub Sportowy”.

### POŻYTEK PUBLICZNY

1. Przygotowano **6 uchwał** Zarządu Powiatu Obornickiego w sprawie ogłoszenia otwartego konkursu ofert na realizację zadań publicznych Powiatu Obornickiego w 2022 r. w zakresach:

- a) wypoczynku dzieci i młodzieży szkolnej;
- b) kultury i ochrony dziedzictwa narodowego;
- c) upowszechniania kultury fizycznej;
- d) upowszechniania turystyki i krajoznawstwa;
- e) nauki, szkolnictwa wyższego, edukacji, oświaty i wychowania;
- f) nieodpłatnej pomocy prawnej.

2. Przygotowano Zarządzenie Starosty Obornickiego w sprawie naboru członków komisji konkursowych do spraw opiniowania ofert na realizację zadań publicznych Powiatu Obornickiego.

3. Odbyło się 6 komisji konkursowych z 6 zakresów, w ramach których przygotowano:

- a) projekty uchwał Zarządu Powiatu Obornickiego w sprawie powołania komisji konkursowej w celu opiniowania złożonych ofert;
- b) projekt Zarządzenia Starosty Obornickiego w sprawie wyznaczenia pracownika, który będzie brał udział w posiedzeniach komisji konkursowych w roli sekretarza.

4. Po wyborze ofert i przyznaniu dotacji przygotowano 6 projektów uchwał w sprawie przyznania dotacji dla podmiotów prowadzących działalność pożytku publicznego.

5. Zawarto umowy z organizacjami pozarządowymi i innymi podmiotami prowadzącymi działalność pożytku publicznego, w celu finansowego wsparcia realizacji zadań publicznych:
- a) w zakresie wypoczynku dzieci i młodzieży szkolnej: **5**
  - b) w zakresie kultury i ochrony dziedzictwa narodowego: **3**
  - c) w zakresie upowszechniania kultury fizycznej: **6**
  - d) w zakresie upowszechniania turystyki i krajoznawstwa: **3**
  - e) w zakresie nauki, szkolnictwa wyższego, edukacji, oświaty i wychowania: **1**
  - f) w zakresie nieodpłatnej pomocy prawnej: **1**
6. Na rok 2023 przygotowano:
- a) projekt Zarządzenia Starosty Obornickiego w sprawie wyboru formy przeprowadzenia konsultacji projektu Programu współpracy Powiatu Obornickiego z organizacjami pozarządowymi oraz innymi podmiotami prowadzącymi działalność pożytku publicznego;
  - b) sprawozdanie z powyższych konsultacji;
  - c) projekt uchwały Rady Powiatu Obornickiego w sprawie programu współpracy

### SPRAWY OBYWATELSKIE

1. W zakresie ochrony przeciwpowodziowej (w tym wyposażenie i utrzymanie powiatowego magazynu przeciwpowodziowego), przeciwpożarowej i zapobiegania innym nadzwyczajnym zagrożeniom życia i zdrowia ludności oraz środowiska:

Zaktualizowano:

- a) „Plan operacyjny ochrony przed powodzią dla Powiatu Obornickiego”,
- b) „Plan Zarządzania Kryzysowego Powiatu Obornickiego” – wraz z załącznikami,
- c) „Plan ewakuacji / przyjęcia ludności w Powiecie Obornickim ewakuacja I i II stopnia”
- d) „Plan ewakuacji / przyjęcia ludności w Powiecie Obornickim ewakuacja III stopnia”,
- e) „Plan przygotowań podmiotów leczniczych Powiatu Obornickiego na potrzeby obronne państwa” – wraz z załącznikami,
- f) „Plan organizacji i funkcjonowania Zespołów Zastępczych Miejsc Szpitalnych na terenie powiatu obornickiego”,
- g) Bazę danych „ARCUS 2015 .Net” w zakresie wykazu sił i środków zaplanowanych do użycia w sytuacji zagrożenia powodziowego oraz pożarowego,
- h) Dokumentację Powiatowego Centrum Zarządzania Kryzysowego w Obornikach.

Opracowano:

- a) „Ocenę stanu przygotowań w zakresie ochrony ludności i obrony cywilnej w Powiecie Obornickim”,
- b) „Roczny plan pracy Powiatowego Zespołu Zarządzania Kryzysowego w 2022 roku”,



- c) „Plany udziału w wojewódzkim treningu systemu wykrywania i alarmowania oraz wczesnego ostrzegania (SOA)”
- d) „Plany treningu powiatowego systemu wykrywania i alarmowania oraz wczesnego ostrzegania (SOA)”

Uzgodniono:

- a) „Plan ratowniczy Powiatu Obornickiego” (wersja 2022) opracowany przez Komendę Powiatową PSP w Obornikach,
  - b) „Zewnętrzny plan operacyjno – ratowniczy dla IKANO INDUSTRY Sp. z o.o.” opracowany przez Komendę Wojewódzką PSP w Poznaniu,
2. Zorganizowano cztery robocze posiedzenia Powiatowego Zespołu Zarządzania Kryzysowego, których tematyka obejmowała sprawy związane z aktualnymi zagrożeniami na terenie powiatu oraz omówieniem spraw bieżących mających wpływ na prawidłowe funkcjonowanie poszczególnych służb powiatowych w czasie trwania wojny na terenie Ukrainy, w tym zabezpieczenia spraw bytowych dla uchodźców przybyłych z terenów objętych konfliktem zbrojnym.
3. Udzielono wszechstronnej pomocy organom gmin przy organizacji i zabezpieczeniu funkcjonowania punktów dystrybucji preparatów jodowych oraz prowadzono monitoring realizowanych przedsięwzięć wynikających z Zarządzenia Wojewody Wielkopolskiego z dnia 21 września 2022 r. w sprawie przygotowania województwa wielkopolskiego do sprawnego przeprowadzenia akcji jodowej w sytuacji wystąpienia zagrożenia skażeniem radioaktywnym jodem.
4. Realizowano przedsięwzięcia (we współdziałaniu z gminami oraz służbami, inspekcjami i strażami realizującymi zadania z zakresu zarządzania kryzysowego) w ramach treningów Stałego Dyżuru Starosty Obornickiego i Wojewody Wielkopolskiego oraz Zintegrowanego Systemu Wykrywania i Alarmowania.
5. Przesyłano komunikaty ostrzegawcze (dotyczące zagrożenia zdrowia i życia) w ramach powiatowego systemu ostrzegania i alarmowania oraz informacje ważne z punktu widzenia codziennego funkcjonowania mieszkańców powiatu. Łącznie w minionym roku zamieszczono 128 komunikatów oraz informacji.
6. Realizowano przedsięwzięcia, w tym koordynacyjne, związane z zakwaterowaniem obywateli Ukrainy, którzy przybyli na terytorium Polski, a także sytuacją epidemiologiczną i epizootyczną spowodowaną wirusem SAR-CoV-2, ASF oraz ptasią grypą, w tym m.in.:
- a) koordynacja przedsięwzięć wynikających z *„Zasad realizacji decyzji Wojewody Wielkopolskiego z dnia 18.03.2022 r. w sprawie zapewnienia zakwaterowania i potrzeb bytowych cudzoziemcom przybyłym po 24 lutego 2022 roku, bezpośrednio*

- z terytorium Ukrainy w związku z konfliktem zbrojnym na terytorium tego państwa*”, w tym kierowanie do punktów recepcyjnych oraz ośrodków tymczasowego zakwaterowania,
- b) nadzór nad rozliczeniami finansowymi związanymi z zakwaterowaniem obywateli Ukrainy w ośrodkach tymczasowego zakwaterowania,
  - c) opracowywanie cyklicznych meldunków i sprawozdań dotyczących ilości osób przybyłych na teren powiatu z terenu Ukrainy,
  - d) dystrybucja środków ochrony indywidualnej przekazanych przez WBiZK WUW w Poznaniu,
  - e) prowadzenie akcji mającej na celu informowanie ludności o zagrożeniu wynikającym z rozprzestrzeniania się wirusa oraz sposobom zmniejszania ryzyka zakażeniem,
  - f) prowadzenie akcji informacyjnych nt. rozmieszczenia punktów dystrybucji preparatów jodowych oraz o zagrożeniu związanym z ujawnionymi przypadkami ASF (w tym m.in. wydzielaniem obszarów: ochronnych, objętych ograniczeniami, zagrożeniami).
7. Sprzęt w powiatowym magazynie przeciwpowodziowym był utrzymywany na poziomie adekwatnym do istniejącego zagrożenia powodziowego. W roku 2022 nie dokonywano zakupów związanych z zabezpieczeniem przeciwpowodziowym.
8. W zakresie obronności opracowano:
- a) „Plan zasadniczych przedsięwzięć w zakresie pozamilitarnych przygotowań obronnych w powiecie obornickim w 2022 roku”,
  - b) „Wytyczne Starosty Obornickiego do szkolenia obronnego w powiecie obornickim na 2022 rok”,
  - c) „Plan przedsięwzięć szkolenia obronnego na rok 2022”.
  - d) „Sprawozdanie z realizacji zadań związanych z doręczaniem kart powołania w trybie akcji kurierskiej na terenie Powiatu Obornickiego”,
  - e) „Dane do narodowego kwestionariusza pozamilitarnych przygotowań obronnych (NKPPO) za Powiat Obornicki”.

Zaktualizowano: Dokumentację Stałego Dyżuru Starosty Obornickiego,

9. Uczestniczono w treningach systemu łączności i przekazywania informacji za pomocą tabeli sygnałowej organizowanych przez Szefa Wojskowego Centrum Rekrutacji w Poznaniu.
10. Ze względu na sytuację epidemiologiczną nie realizowano innych szkoleń obronnych pracowników Starostwa Powiatowego oraz rocznego szkolenia obronnego pracowników powiatowych służb, inspekcji i straży oraz jednostek organizacyjnych powiatu i gmin wchodzących w skład powiatu.
11. W związku ze zmianą przepisów wykonawczych oraz Decyzją Wojewody Wielkopolskiego przeplanowano termin przeprowadzenia ćwiczenia powiatowego. Przyznaną dotację celową na przedmiotowe szkolenie zwrócono do WUW w Poznaniu



12. Przesyłano do WCZK WUW w Poznaniu oraz do Rządowego Centrum Bezpieczeństwa (RCB) raporty codzienne w systemie Centralnej Aplikacji Raportującej (CAR);

13. Zamieszczano informacje, komunikaty oraz materiały informacyjne na stronach internetowych:

<https://www.facebook.com/PCZKOborniki>

<https://pczk.powiatobornicki.pl/>

14. Kwalifikacja wojskowa:

- a) W 2022 r. Powiatowa Komisja Lekarska w Obornikach wydała **320 orzeczeń** - decyzje administracyjne.
- b) Przygotowano i podpisano **5 umów** z podmiotami wykonującymi ekspertyzy lekarskie osób skierowanych przez Powiatową Komisję Lekarską na dodatkowe badania.

15. Nieodpłatna Pomoc Prawna.

a) W ramach prac Wydziału realizowano zadania dotyczące nieodpłatnej pomocy prawnej i nieodpłatnego poradnictwa obywatelskiego w punktach w Obornikach, Rogoźnie i Ryczywole.

b) Pomocy prawnej udzielono **614 osobom**, w tym 121 w punktach nieodpłatnej pomocy prawnej prowadzonych przez organizację pozarządową w Rogoźnie i Ryczywole.

c) Sprawdzono poprawność wypełnienia poszczególnych punktów **614 kart pomocy A**.

d) Ogłoszono dwa konkursy:

- Nabór na członków komisji konkursowej opiniującej oferty złożone w otwartym konkursie ofert na powierzenie w 2023 roku prowadzenia punktów nieodpłatnej pomocy prawnej, świadczenia nieodpłatnego poradnictwa obywatelskiego oraz edukacji prawnej na terenie powiatu obornickiego.
- Otwarty konkurs ofert na powierzenie realizacji zadania publicznego w zakresie udzielania nieodpłatnej pomocy prawnej lub świadczenia nieodpłatnego poradnictwa obywatelskiego oraz edukacji prawnej na terenie powiatu obornickiego.

Podpisano **7 umów** o świadczenie nieodpłatnej pomocy prawnej i nieodpłatnego poradnictwa obywatelskiego oraz 1 ze stowarzyszeniem świadczącym nieodpłatną pomoc prawną.

Przygotowano i przesłano w systemie elektronicznym **4 sprawozdania kwartalne** dotyczące udzielania nieodpłatnej pomocy prawnej.

Zamieszczono na stronie internetowej informacje, poradniki oraz filmy edukacyjne dotyczące nieodpłatnej pomocy prawnej.

Przygotowano i wysłano **4 kwartalne** sprawozdania w systemie Centralnej Aplikacji Statystycznej.

16. Komisja Bezpieczeństwa i Porządku - zorganizowano **4 posiedzenia**. Przygotowano 1 projekt uchwały w sprawie delegowania radnych w skład Komisji Bezpieczeństwa i Porządku.
17. Stowarzyszenia i fundacje - w ramach prac Wydziału na bieżąco prowadzono ewidencję oraz dokonywano monitorowania działalności stowarzyszeń i fundacji (**176 jednostek**), W ewidencji stowarzyszeń dopisano **5 nowych stowarzyszeń zwykłych, 1 stowarzyszenie rejestrowe oraz 3 fundacje**. Wydano **5 zaświadczeń** o wpisie do ewidencji stowarzyszeń zwykłych prowadzonej przez Starostę Obornickiego.  
Uzupełnianie danych stowarzyszeń w systemie Głównego Urzędu Statystycznego.  
Aktualizacja danych KRS w programie RESTO – system rejestracji stowarzyszeń.
18. Sprowadzenie zwłok - w ramach tego zadania wydano **6 decyzji administracyjnych** w sprawie sprowadzenia zwłok z zagranicy, a także przyjęto **8 rachunków** za przewóz zwłok z miejsc publicznych, w ramach zlecenia podmiotom zewnętrznym świadczenia usług komunalnych.
19. Karta Polaka - prowadzono sprawy związane z udzielaniem dotacji celowej na wypłatę świadczeń pieniężnych dla posiadaczy Karty Polaka osiedlających się na terytorium RP.
20. Biuro Rzeczy Znalezionych - przyjęto **6 przedmiotów do Biura Rzeczy Znalezionych**, wydano 1 przedmiot właścicielowi oraz wystawiono 1 dokument w sprawie odmowy przyjęcia rzeczy znalezionej z powodu zbyt niskiej wartości (poniżej 100 zł)

## VIII OCHRONA ZDROWIA

### Promocja i ochrona zdrowia

Zadania Powiatu w zakresie promocji i ochrony zdrowia obejmują m.in. tworzenie strategii i planowanie polityki ochrony zdrowia na terenie powiatu oraz podejmowanie działań z zakresu promocji i profilaktyki zdrowia.

W ramach polityki ochrony zdrowia, w celu zabezpieczenia zbiorowych potrzeb mieszkańców, podmioty medyczne, świadczyły usługi medyczne, w ramach umów zawartych z NFZ. I tak, w następującym zakresie:

#### Podstawowa Opieka Medyczna

Świadczeniem usług medycznych z zakresu podstawowej opieki zdrowotnej zajmowało się ogółem 10 podmiotów. W mieście i gminie Oborniki działało 6 podmiotów, były to Spółki: Medix, Vita, Vita KK, NZOZ Obst Ambulans, SP ZOZ oraz Topmed w Bogdanowie. W mieście i gminie Rogoźno 2 podmioty: Spółka "Zdrowie Rodziny" i „Omega Med.” w Rogoźnie oraz w Parkowie. W gminie Ryczywół 2 podmioty „Przychodnia Zespołu Lekarza Rodzinnego” i „Lexmed” w Ludomach.

Podmioty te, zgodnie z podpisanymi kontraktami z NFZ, zapewniały zarejestrowanym u siebie ubezpieczonym, podstawową ambulatoryjną opiekę zdrowotną w tym opiekę w domu



chorego oraz badania diagnostyczne. Usługi świadczone były od poniedziałku do piątku w godzinach od 8.00 do 18.00.

Usługi pielęgniarsko- położnicze świadczyło w powiecie 8 podmiotów: 3 na terenie miasta i gminy Oborniki, 3 w Rogoźnie i 2 w Ryczywole.

#### Stomatologia

W zakresie usług stomatologicznych na terenie powiatu działało 10 podmiotów, wszystkie zajmujące się usługami stomatologicznymi. Rozkład przestrzenny świadczeniodawców usług stomatologicznych był następujący:

w mieście i gminie Oborniki było ich 5, w mieście i gminie Rogoźno 4 i w gminie Ryczywół 1.

#### Specjalistyczna ambulatoryjna opieka zdrowotna

Ambulatoryjne specjalistyczne usługi medyczne świadczyło w 2022 r. 17 podmiotów w 22 specjalnościach w 35 poradniach. Najwięcej poradni miał SP ZOZ w Obornikach, bo 13, z tej liczby wszystkie są zlokalizowane w Obornikach. Na terenie miasta i gminy Oborniki działały 32 poradnie specjalistyczne, w mieście i gminie Rogoźno – 3, w gminie Ryczywół nie było żadnej poradni specjalistycznej.

Na terenie powiatu działały poradnie wg następujących specjalności:

1. Diabetologia 1, w tym w Obornikach 1,
2. Chirurgia ogólna 1, w tym w Obornikach 1,
3. Choroby wewnętrzne 1, w tym w Obornikach 1,
4. Dermatologia z wenerologią 1, w tym w Obornikach 1,
5. Endokrynologia 1, w tym w Obornikach 1,
6. Endoskopia 1, w tym w Obornikach 1,
7. Fizjoterapia 4, w tym w Obornikach 2, w Rogoźnie 2,
8. Ginekologia i położnictwo 5, w tym w Obornikach 4, w Rogoźnie 1,
9. Kardiologia 3, w tym w Obornikach 2, w Kowanówku 1,
10. Neurologia 1, w tym w Obornikach 1,
11. Okulistyka 2, w tym w Obornikach 2,
12. Ortopedia 1, w tym w Obornikach 1,
13. Otolaryngologia 3, w tym w Obornikach 3,
14. Psychiatria ogólna 1, w tym w Obornikach 1,
15. Psychologia 1, w tym w Obornikach 1,
16. Pediatria 1, w tym w Obornikach 1,
17. Pulmonologia 1, w tym w Obornikach 1,
18. Rehabilitacja medyczna 1, w tym w Obornikach 1,
19. Reumatologia 1, w tym w Obornikach 1,
20. Tomograf komputerowy 1, w tym w Obornikach 1,
21. Urologia 2, w tym w Obornikach 2

## 22. Uzależnienia i współuzależnienia od alkoholu 1, w tym w Obornikach 1.

### Stacjonarna opieka zdrowotna

Stacjonarną opiekę medyczną w ramach systemu podstawowego szpitalnego zabezpieczenia świadczeń opieki zdrowotnej, świadczył dla mieszkańców powiatu szpital w Obornikach.

Ryczałt dotyczył następujących świadczeń:

- lecznictwo szpitalne w tym:

oddz. anestezjologii i intensywnej opieki medycznej,

oddz. wewnętrzny,

oddz. dziecięco-noworodkowy,

oddz. ginekologiczno-położniczy,

oddz. chirurgiczny z pododdziałem urologicznym,

oddz. ortopedyczny

- izba przyjęć.

### Świadczenia w hospicjum domowym

Hospicjum Domowe świadczyło usługi dla chorych na nieuleczalne, postępujące choroby w ich terminalnym okresie. Opieka ta sprawowana była nad pacjentem w schyłkowym okresie życia w miejscu jego zamieszkania. Miała na celu zapobieganie i uśmierzanie bólu oraz łagodzenie innych objawów somatycznych, cierpienia psychicznego i duchowego. Świadczenia te obejmowały także wspomaganie rodziny chorych w czasie trwania choroby jak i w okresie po śmierci chorego. Świadczenia w hospicjum domowym realizowane były na podstawie skierowania lekarza w dniu zgłoszenia, lub w dniu następnym po uzgodnieniu z pacjentem lub rodziną. Każdy pacjent skierowany w terminalnej fazie choroby, musiał być objęty opieką lub należało mu wskazać innego świadczeniodawcę, właściwego ze względu na jego stan zdrowia lub miejsce zamieszkania. Hospicjum domowe działa na obszarze o promieniu średnio do 30 km. Świadczenie to wykonywał na terenie powiatu 1 podmiot, mający siedzibę w Obornikach.

### Świadczenia nocnej i świątecznej opieki medycznej w POZ

Świadczenia nocnej i świątecznej opieki medycznej w POZ, są to świadczenia realizowane przez zespół lekarza POZ (lekarz i pielęgniarka) od poniedziałku do piątku w godz. od 18.00 do 8.00 dnia następnego oraz w soboty, niedziele i inne dni ustawowo wolne od pracy od godz. 8.00 dnia danego do godz. 8.00 dnia następnego, w warunkach ambulatoryjnych lub w domu świadczeniobiorcy, w przypadku nagłego zachorowania lub nagłego pogorszenia stanu zdrowia świadczeniobiorcy, a także świadczenia udzielane w związku z potrzebą zachowania ciągłości leczenia zgodnie z zakresami zadań lekarza POZ oraz pielęgniarki POZ. Usługi te wykonywał



w ramach ryczałtu, SP ZOZ Oborniki, który świadczył nocną i świąteczną ambulatoryjną oraz wyjazdową opiekę lekarską i pielęgniarską.

#### Transport sanitarny w POZ

Świadczeniami w zakresie transportu sanitarnego w POZ są świadczenia opieki zdrowotnej polegające na zapewnieniu świadczeniobiorcom transportu sanitarnego, od poniedziałku do piątku, w godz. od 8.00 do 18.00, z wyjątkiem dni ustawowo wolnych od pracy, wynikającego ze wskazań medycznych, do najbliższego świadczeniodawcy udzielającego świadczeń we właściwym zakresie i z powrotem, realizowanego na zasadach określonych w przepisach. Transport sanitarny w POZ wykonywany na zlecenie lekarza ubezpieczenia zdrowotnego, dla wszystkich ubezpieczonych na terenie całego powiatu obornickiego, świadczyła firma Obst, Jaracz 6c.

#### Ratownictwo medyczne

Państwowe Ratownictwo Medyczne to system, powołany dla realizacji zadań państwa polegających na zapewnieniu pomocy każdej osobie znajdującej się w stanie nagłego zagrożenia zdrowotnego, który należy rozumieć, jako stan polegający na nagłym lub przewidywanym w krótkim czasie pojawieniu się objawów pogarszania zdrowia, którego bezpośrednim następstwem może być poważne uszkodzenie funkcji organizmu lub uszkodzenie ciała albo utrata życia, wymagający podjęcia natychmiastowych medycznych czynności ratunkowych i leczenia. Na terenie województwa działały 2 rejony operacyjne ZRM oraz 2 dyspozytornie medyczne. Powiat Obornicki należał do rejonu operacyjnego RO30/01 w Poznaniu i dyspozytorni DM15 01 w Poznaniu łącznie z m. Poznań i powiatami położonymi wokół i na północ od Poznania. Sprawowano nadzór właścicielski nad działalnością SP ZOZ w Obornikach, dla którego powiat jest organem tworzącym. Mimo zagrożenia Covid-19 organizowano akcje krwiodawstwa. Liczba przeprowadzonych w 2022 r. publicznych akcji krwiodawstwa wyniosła 11. Krew oddało 226 osób, a zebrano ogółem 101,0 74 krwi.

### **IX POMOC SPOŁECZNA, WSPARCIE RODZIN I SYSTEM PIECZY ZASTĘPCZEJ**

Powiatowe Centrum Pomocy Rodzinie w Obornikach jest jednostką organizacyjną samorządu terytorialnego, powołaną uchwałą Rady Powiatu Obornickiego nr III/19/99 z dnia 19 stycznia 1999 r. Powiatowe Centrum Pomocy Rodzinie realizuje zadania własne i zlecone z zakresu pomocy społecznej określone ustawą z dnia 12 marca 2004 roku o pomocy społecznej oraz w oparciu o ustawę z dnia 9 czerwca 2011 roku o wspieraniu rodziny i systemie pieczy zastępczej, a także zadania wynikające z ustawy z dnia 27 sierpnia 1997 roku o rehabilitacji zawodowej i społecznej oraz zatrudnianiu osób niepełnosprawnych. Utworzenie i utrzymanie Centrum Pomocy Rodzinie, w tym zapewnienie środków na wynagrodzenia pracowników należy do zadań własnych powiatu. Jako jednostka

organizacyjna pomocy społecznej kieruje się głównie zasadą pomocniczości, prowadzi szeroką działalność na rzecz mieszkańców powiatu oraz poprawy warunków ich życia. Działalność ta polega przede wszystkim na wsparciu rodziny, zapewnieniu dzieciom opieki zastępczej oraz na udzielaniu pomocy osobom niepełnosprawnym.

Wśród zadań realizowanych przez PCPR należy wymienić:

1. udzielanie wsparcia finansowego rodzinom zastępczym, pełnoletnim wychowankom tych rodzin oraz placówek, osobom niepełnosprawnym, prowadzenie pracy socjalnej na rzecz ww. osób,
2. organizowanie i zapewnienie opieki i wychowania dzieciom pozbawionym możliwości wychowywania się we własnej rodzinie naturalnej,
3. umożliwienie osobom niepełnosprawnym korzystania z rehabilitacji społecznej,
4. umieszczanie dzieci w placówkach opieki całodobowej,
5. udzielanie informacji o prawach i uprawnieniach zgłaszającym się klientom,
6. opracowywanie i realizacja programów z zakresu pomocy społecznej, przeciwdziałania przemocy w rodzinie, pieczy zastępczej, pomocy osobom niepełnosprawnym,
7. prowadzenie stałej współpracy z instytucjami pomocy społecznej, sądami i innymi podmiotami działającymi w zakresie wsparcia rodziny.

Dane i informacje zawarte w niniejszym sprawozdaniu rocznym z działalności Powiatowego Centrum Pomocy Rodzinie w Obornikach jest jednocześnie wypełnieniem obowiązku przedstawienia Staroście i Radzie Powiatu Obornickiego, sprawozdania z realizacji Powiatowego programu rozwoju pieczy zastępczej w Powiecie Obornickim na lata 2022-2024, Powiatowego Programu Przeciwdziałania Przemocy w Rodzinie na lata 2018-2022, oraz sprawozdania organizatora rodzinnej pieczy zastępczej.

Zasoby kadrowe Powiatowego Centrum Pomocy Rodzinie w Obornikach stanowią: Dyrektor, starszy pracownik socjalny, kierownik działu ds. pomocy społecznej, pieczy zastępczej i przemocy w rodzinie, specjalista pracy socjalnej, 2 specjalistów pracy z rodziną, trzech koordynatorów rodzinnej pieczy zastępczej, 3 starszy inspektor. W 2022 r. 1 stanowisko koordynatora rodzinnej pieczy zastępczej finansowane było do końca trwania projektu, tj. do końca miesiąca stycznia 2022r. ze środków UE w ramach Regionalnego Programu Operacyjnego Województwa Wielkopolskiego na lata 2014 - 2020.

Wydatki na działalność PCPR zaplanowano w kwocie 609.347,95 zł, wykonanie wyniosło **576.408,64** zł. Na wynagrodzenia i pochodne od wynagrodzeń oraz inne wydatki osobowe niezaliczane do wynagrodzeń, w tym odpis na ZFŚS wydatkowano 501.712,18 zł.



W ramach tej grupy wydatków Powiatowe Centrum Pomocy Rodzinie zrealizowało również umowy cywilno-prawne dotyczące:

- obsługi zadań ze środków Państwowego Funduszu Rehabilitacji Osób Niepełnosprawnych w postaci przeprowadzania wizji lokalnych wstępnych i powykonawczych oraz rozliczenia kosztorysów wstępnych i powykonawczych związanych z likwidacją barier architektonicznych i technicznych – 9.377,60 zł,
- obsługi informatycznej – 9.600,00 zł,
- obsługa administracyjna w zastępstwie za nieobecnego pracownika – 3.772,00 zł.

Na wydatki rzeczowe przeznaczono 51.946,86 zł, w tym:

- usługi pocztowe – 19.389,60 zł,
- obsługa prawna - 11.808,00 zł,
- RODO - 2.952,00 zł,
- BIP - 738,00 zł,
- zakup materiałów biurowych oraz artykułów spożywczych – 3.054,98 zł,
- dzierżawa kserokopiarki – 5.223,68 zł,
- abonament INFORLEX – 2.259,00 zł,
- usługa transportowa – 3.115,80 zł,
- pozostałe (m.in. szkolenia, podróże służbowe, badania) – 3.405,80 zł.

Pracownicy Powiatowego Centrum Pomocy Rodzinie w Obornikach systematycznie podnosili swoje kwalifikacje zawodowe biorąc udział w licznych szkoleniach (23 szkoleniach).

### **Strategia rozwiązywania problemów społecznych**

W roku 2022 kontynuowano uchwaloną w 2020 r. Strategię Rozwiązywania Problemów Społecznych dla Powiatu Obornickiego na lata 2020-2029. Strategia jest dokumentem definiującym najważniejsze kierunki interwencji w odniesieniu do problemów społecznych występujących na terenie Powiatu. Wskazuje ona obszary problemowe, priorytetowe kierunki działań oraz wytyczne dla wdrażania planowanych zadań. W celu osiągnięcia rezultatów i celów Strategii, planowane do realizacji działania podlegają stałemu monitoringowi i okresowej ewaluacji.

Przygotowanie strategii odbywało się we współpracy z licznymi podmiotami działającymi w szeroko rozumianym obszarze pomocy społecznej na terenie powiatu obornickiego, m.in. gminy z terenu powiatu obornickiego, ośrodki pomocy społecznej, Zespoły Interdyscyplinarne, Gminne Komisje Rozwiązywania Problemów Alkoholowych, Komenda Powiatowa Policji, Powiatowy Urząd Pracy, Powiatowy Zespół Orzekania o Niepełnosprawności i inne. Prace nad strategią pozwoliły na przygotowanie aktualnej diagnozy sytuacji społecznej na terenie powiatu, dotyczącej szeregu zjawisk i procesów

społecznych, z możliwością przeglądu tendencji i procesów zachodzących na przestrzeni kilku ostatnich lat.

### **1. Projekty realizowane przy współfinansowaniu środków unijnych.**

1) W 2022 r. Powiatowe Centrum Pomocy Rodzinie w Obornikach kontynuowało realizację projektu „Usługi społeczne dla mieszkańców powiatu obornickiego”. Dofinansowanie projektu pozyskano w ramach konkursu zamkniętego nr: PWP.07.02.02-IZ-00-30-002/18 Wielkopolskiego Regionalnego Programu Operacyjnego na lata 2014-2020.

Całkowita wartość projektu wynosiła 956.520,54 zł. Kwota dofinansowania wynosiła 908.694,51 zł, wkład własny 57.057,03 zł. Okres realizacji 1.09.2019 r. – 31.01.2022r.

Projekt partnerski realizowany był wspólnie z NGO-Fundacją im. Królowej Polski św. Jadwigi na terenie powiatu obornickiego. Wsparcie projektu kierowane było do osób, które zamieszkują, uczą się lub pracują na terenie powiatu obornickiego. Grupa docelowa projektu to 65 osób zagrożonych ubóstwem lub wykluczeniem społecznym, 40 osób niepełnosprawnych i niesamodzielnymi, 25 osób przebywających w pieczy zastępczej/osób usamodzielnianych. Wsparcie kierowane było również do otoczenia opiekunów faktycznych osób niepełnosprawnych i niesamodzielnymi (20 osób) oraz rodziców zastępczych (15 osób).

Zadania w ramach projektu: usługi asystenckie, teleopieka, poradnictwo specjalistyczne, centrum wsparcia opiekunów faktycznych, szkoła dla rodziców, zabiegi rehabilitacyjne.

Plan wydatków projektu na 2022 rok wynosił 72.559,63 zł. W ramach zadań realizowanych przez PCPR wykonanie na koniec roku wyniosło **72.559,62 zł**, z czego 9.231,00 zł stanowił wkład własny, z którego opłacone zostały wynagrodzenia dla obsługi projektu. Wydatki kształtowały się następująco:

- wynagrodzenia wraz z pochodnymi, dodatki specjalne oraz umowy zlecenia – 40.898,67 zł,
- podróże służbowe – 96,95 zł,
- koordynacja oraz zarządzanie projektem – 5.000,00 zł,
- usługi rehabilitacyjne dla uczestników Projektu – 16.464,00 zł,
- usługi specjalistyczno-psychologiczne dla uczestników Projektu – 3.500,00 zł,
- szkolenia dla uczestników Projektu – 6.600,00 zł.



W formie dotacji dla Partnera tj. NGO-Fundacji im. Królowej Polski św. Jadwigi przekazano środki w kwocie **4.598,67 zł**.

Projekt „Usługi społeczne dla mieszkańców powiatu obornickiego” realizowany wspólnie z NGO-Fundacją im. Królowej Polski Św. Jadwigi na terenie powiatu obornickiego. Zgodnie z założeniami wsparciem projektu objętych zostało łącznie min. 100 osób, które zamieszkują, uczą się lub pracują na terenie powiatu obornickiego. Realizowano zawartą z firmą SIDLY sp. z o.o. z siedzibą w Warszawie umowę dot. świadczenia w ramach projektu „usług teleopieki domowej”. W jej ramach zakupiono 20 opasek telemedycznych I generacji na nadgarstek. 20 uczestników projektu objętych było także świadczeniem usługi całodobowej teleopieki domowej za pośrednictwem całodobowego centrum monitoringu. Opaska posiada przycisk SOS (opatrzonej językiem Braille’a), detektor upadku oraz lokalizator GPS. Posiada dwustronną komunikację głosową, co oznacza że przez opaskę może porozmawiać podopieczny z opiekunem – jest to niewątpliwa zaleta, przy opiece nad bliską osobą. Urządzenie dokonuje pomiaru tętna oraz ilości wykonanych kroków. Posiada również czujnik zdjęcia opaski, ma możliwość włączenia przypominania o zażyciu leków oraz ustawienia strefy bezpieczeństwa. Ze względu na obniżoną motorykę osób starszych oraz znajomość tradycyjnych rozwiązań, zapięcie jest takie jak w zegarkach. Opaska ma tylko jeden przycisk, który jest zabezpieczony przed przypadkowym naciśnięciem. Zakup jednej opaski stanowił kwotę 862,92 zł, a świadczenie usługi teleopieki dla jednego beneficjenta wynosi 61,38 zł. Warto podkreślić, że zaproponowane przez PCPR świadczenie tego typu usługi było działaniem nowatorskim na terenie powiatu obornickiego.

Kontynuowano realizację zawartej umowy z firmą Besttherapy, z siedzibą w Obornikach, której przedmiotem było świadczenie specjalistycznych usług opiekuńczych obejmujących rehabilitację fizyczną i usprawnianie zaburzonych funkcji organizmu dla odbiorców usług – osób niesamodzielnych z powodu niepełnosprawności, będących uczestnikami projektu.

W dalszym ciągu realizowano także świadczenie poradnictwa specjalistycznego psychologicznego, dla osób w pieczy zastępczej, rodziców zastępczych oraz opiekunów faktycznych osób niesamodzielnych z powodu niepełnosprawności.

W ramach pozyskanych środków na realizację projektu Powiatowe Centrum Pomocy Rodzinie w Obornikach utworzyło dodatkowe stanowisko pracy zatrudniając na czas trwania projektu koordynatora rodzinnej pieczy zastępczej. W ramach projektu zaangażowano także dwie osoby na stanowisko asystent osobisty osoby niepełnosprawnej. Zadanie to realizował partner Fundacja im. Królowej Polski Św. Jadwigi. Wsparciem objętych zostało

16 osób niepełnosprawnych. Głównym zadaniem asystentów jest wspieranie osób niepełnosprawnych w życiu społecznym przy ich aktywnym uczestnictwie. Realizując formy wsparcia projektu dobieranego indywidualnie dla każdego uczestnika, celem zapewnienia właściwego poziomu obsługi, z uwzględnieniem faktu, iż są to osoby wymagające szczególnego rodzaju obsługi indywidualnej, zaangażowano 4 pracowników PCPR.

W ramach projektu zrealizowano świadczenie specjalistycznych usług opiekuńczych w formie terapii prowadzonej przez pedagoga specjalnego, na potrzeby osób niesamodzielnych z powodu niepełnosprawności - uczestników projektu „Usługi społeczne dla mieszkańców powiatu obornickiego”. Zakres i sposób realizacji usług obejmował diagnozowanie deficytów uczestników projektu oraz świadczenie wsparcia pedagogicznego i edukacyjno-terapeutycznego.

Przeprowadzono także szkolenia dla rodziców zastępczych: pt. „Będąc rodzicem zastępczym – budowanie i wzmacnianie autorytetu”, „Ochrona danych w pieczy zastępczej, „cyberbezpieczeństwo”, „Przemoc w rodzinie-aspekty przemocy fizycznej i seksualnej”, „Diagnoza i postępowanie terapeutyczne”, „Wzmocnienie poczucia satysfakcji z pełnienia funkcji rodziny zastępczej (przeciwdziałanie wypaleniu)”, „Zaburzenia emocjonalne występujące u dzieci i młodzieży w związku z ograniczeniem kontaktów społecznych spowodowane pandemią i nauką zdalną”, „Komunikacja rodziców zastępczych z rodziną biologiczną w aspekcie współpracy m.in. na rzecz powrotu dziecka do rodziny biologicznej”.

Zrealizowało także cykl zajęć warsztatowych dedykowanych opiekunom faktycznym osób z niepełnosprawnościami. Ważnym aspektem przeprowadzonych szkoleń było aktywne w nich uczestnictwo osób szkolonych oraz wymiana doświadczeń. Zakres tematyczny obejmował m.in. techniki przenoszenia, dźwigania, pozycjonowania osoby niepełnosprawnej, terapię oddechową, techniki karmienia jako profilaktyka zapaleń u osób przewlekle chorych, techniki autorelaksacji - chwila wytchnienia dla opiekunów osób zależnych.

Natomiast w styczniu 2022 r. w ramach projektu zrealizowano zajęcia teoretyczne i praktyczne w wymiarze 66 godzin w zakresie:

- 1) psychofizyczne aspekty opieki nad osobami z niepełnosprawnością;
- 2) opiekun osoby niepełnosprawnej jako partner fizjoterapeuty i pacjenta w spójnym procesie rehabilitacji;
- 3) terapeutyczne oddziaływanie integracji sensorycznej w warunkach domowych;



- 4) właściwy dobór sprzętu do ćwiczeń z dziećmi niepełnosprawnymi ruchowo w warunkach domowych;
- 5) podstawowe metody rehabilitacji i fizjoterapii w warunkach domowych, w tym:
  - a. rehabilitacja i fizjoterapia dzieci z uszkodzeniami układu nerwowego.
  - b. rehabilitacja i fizjoterapia dzieci z mózgowym porażeniem dziecięcym;
  - c. rehabilitacja i fizjoterapia dzieci z przepukliną oponowo – rdzeniową;
  - d. rehabilitacja i fizjoterapia dzieci ze spastycznością;
  - e. rehabilitacja i fizjoterapia dzieci z dystrofią mięśniową;
  - f. rehabilitacja i fizjoterapia urazów sportowych u dzieci.

Zgodnie z umową projekt miał być realizowany do 31.08.2021 r., jednakże sytuacja epidemiczna w kraju i uregulowania ustawowe związane z tą sytuacją dały możliwość przedłużenia umowy. Instytucja Zarządzająca WRPO 2014+ poinformowała, iż na mocy ustawy z dnia 3 kwietnia 2020 r. o szczególnych rozwiązaniach wspierających realizację programów operacyjnych w związku z wystąpieniem COVID-19 w 2020 r. tzw. specustawy funduszowej zgodziła się na przedłużenie realizacji do końca stycznia 2022 r.

Celem głównym projektu było zwiększenie liczby miejsc świadczenia usług społecznych.

Projekt odpowiada na problemy i potrzeby w świadczeniu usług społecznych, zidentyfikowane na obszarze jego realizacji, biorąc pod uwagę trendy demograficzne i poziom dostępności usług społecznych na tym obszarze.

## **2. Zadania w zakresie przeciwdziałania przemocy w rodzinie**

Zadania powiatu w zakresie przemocy w rodzinie są regulowane przez ustawę o przeciwdziałaniu w rodzinie z dnia 29 lipca 2005 roku. Na terenie powiatu obornickiego realizowany był powiatowy program przeciwdziałania przemocy w rodzinie oraz ochrony ofiar przemocy w rodzinie w Powiecie Obornickim na lata 2018 – 2022.

W roku 2022 r. PCPR wystąpił do Wielkopolskiego Urzędu Wojewódzkiego i otrzymał z budżetu państwa środki w wysokości 7.200,00 zł. na realizację programu korekcyjno-edukacyjnego dla osób stosujących przemoc w rodzinie. W ramach pozyskanych środków Powiat Obornicki poprzez Powiatowe Centrum Pomocy Rodzinie w Obornikach oraz we współpracy z Poznańskim Centrum Profilaktyki Społecznej przeprowadził jedną edycję programu korekcyjno-edukacyjnego dla osób stosujących przemoc w rodzinie w łącznym wymiarze 55 godzin (sesje indywidualne i grupowe). Rekrutację uczestników

przeprowadzono we współpracy ze służbami działającymi na terenie powiatu (policja, sąd, ośrodki pomocy społecznej, zespoły interdyscyplinarne). W programie wzięło udział 8 osób, mieszkańców powiatu obornickiego.

Realizując założenia Krajowego Programu Przeciwdziałania Przemocy w Rodzinie – Powiatowe Centrum Pomocy Rodzinie aktualizowało, publikowało oraz udostępniało właściwym podmiotom bazy teleadresowe w obszarze przeciwdziałania przemocy w rodzinie.

Pracownicy Centrum podnosili na bieżąco swoje kwalifikacje, w roku 2022 r. pracownicy wykonujący zadania w zakresie pomocy społecznej, pieczy zastępczej i pracy z rodziną brali udział w szkoleniach z zakresu przeciwdziałania przemocy w rodzinie oraz szeroko rozumianego wspierania dziecka i rodziny.

Pracownicy Powiatowego Centrum Pomocy Rodzinie udzielali informacji, pomocy i wsparcia osobom dotkniętym przemocą w rodzinie.

Pracownik socjalny Centrum jako reprezentant jednostki, jest członkiem grupy roboczej zespołu interdyscyplinarnego przy OPS w Obornikach i bierze aktywny udział w jego pracach. Pracownicy Centrum udzielają poradnictwa osobom, które zgłaszają się po wsparcie w przypadku doświadczania przemocy w rodzinie.

### **3. „Asystent Osobisty Osoby Niepełnosprawnej” - edycja 2022.**

Powiatowe Centrum Pomocy Rodzinie pozyskało środki w ramach Programu Ministerstwa Rodziny i Polityki Społecznej „Asystent Osobisty Osoby Niepełnosprawnej” - edycja 2022. Program w całości sfinansowany został ze środków Funduszu Solidarnościowego. Dofinansowanie wynosiło **169.900,38 zł**.

Usługa asystenta ma na celu kompensację ograniczeń spowodowanych niepełnosprawnością uczestnika Programu, stymulowanie do podejmowania aktywności życiowej oraz uspołecznianie osoby niepełnosprawnej. Uczestnikami Programu są dzieci do 16 roku życia z orzeczeniem o niepełnosprawności ze wskazaniami: konieczności stałej lub długotrwałej opieki lub pomocy innej osoby w związku ze znacznie ograniczoną możliwością samodzielnej egzystencji oraz konieczności stałego współudziału na co dzień opiekuna w procesie jego leczenia, rehabilitacji, edukacji w tym osoby z niepełnosprawnościami sprzężonymi i trudnościami z mobilnością i komunikacją oraz osoby posiadające orzeczenie o znacznym lub umiarkowanym stopniu niepełnosprawności, albo orzeczenie równoważne do wyżej wymienionych, które wymagają



usługi asystenta w wykonywaniu codziennych czynności oraz funkcjonowaniu w życiu społecznym.

Do głównych zadań asystenta należy wspieranie w:

- a) wykonywaniu czynności dnia codziennego uczestnika Programu;
- b) wyjściu, powrocie lub dojazdach z uczestnikiem Programu w wybrane przez uczestnika miejsca;
- c) załatwianiu spraw urzędowych;
- d) korzystaniu z dóbr kultury (np. muzeum, teatr, kino, galerie sztuki, wystawy);
- e) zaprowadzaniu dzieci z orzeczeniem o niepełnosprawności do placówki oświatowej lub przyprowadzaniu ich z niej
- f) doraźna i okazjonalna pomoc w domu

Ze wsparcia skorzystało 8 osób (2 dzieci, 4 osoby ze znacznym stopniem niepełnosprawności, 2 osoby z umiarkowanym stopniem niepełnosprawności).

W ramach zadań realizowanych przez PCPR wykonanie na koniec roku wyniosło **104.218,98 zł**. Wydatki kształtowały się następująco:

- umowy zlecenia Asystentów oraz wynagrodzenia pracowników obsługujących Projekt – 102.292,12 zł,
- zakup materiałów i wyposażenia (głównie rękawiczki, maseczki) – 348,27 zł,
- kilometrówka, w związku z dojazdami Asystenta z Podopiecznymi do lekarza, na zakupy itp. – 1.578,59 zł.

### ***Piecza zastępcza***

#### ***1. Rodzinna piecza zastępcza.***

Ze środków własnych powiat realizuje zadania zawarte w ustawie o pomocy społecznej oraz ustawie o wspieraniu rodziny i systemie pieczy zastępczej. Wskazane ustawy zobowiązują powiat do udzielania pomocy pieniężnej na pokrycie kosztów utrzymania dzieci w rodzinach zastępczych, pomocy pieniężnej na usamodzielnienie, kontynuowanie nauki oraz zagospodarowanie zarówno dzieciom z rodzin zastępczych jak i opuszczających placówki opiekuńczo-wychowawcze, domy pomocy społecznej dla dzieci i młodzieży niepełnosprawnej intelektualnie, młodzieżowe ośrodki szkolno-wychowawcze, młodzieżowe ośrodki socjoterapii, młodzieżowe ośrodki wychowawcze, schroniska dla nieletnich czy zakłady poprawcze.

Świadczenia wypłacone rodzinom zastępczym ze środków własnych powiatu w 2022 roku wynosiły **1.915.051,69 zł**, z tego:

- na pokrycie kosztów utrzymania dzieci w rodzinach zastępczych objętych opieką zastępczą /dzieci z powiatu obornickiego/ - 1.626.388,09 zł,
- na pokrycie niezbędnych wydatków związanych z potrzebami przyjmowanego do rodziny dziecka – 24.002,20 zł (środki przekazano głównie na zakup niezbędnych mebli i wyposażenie pokoi dzieci – miejsc do spania, nauki, wypoczynku, pościeli, fotelików samochodowych i inne ),
- pełnoletnim wychowankom rodzinnej pieczy zastępczej wypłacono pomoc na kontynuowanie nauki - 64.081,68 zł (15 osób), pomoc pieniężną na usamodzielnienie w formie pieniężnej dla 14 dorosłych wychowanków opuszczających rodziny zastępcze – 86.047,00 zł, w formie rzeczowej dla 3 osób – 8.735,00 zł,
- środki na remont mieszkania, utrzymanie lokalu, zdarzenia losowe, dopłatę do wypoczynku – 105.797,72 zł (art. 83 i 84 ustawy o pieczy zastępczej).

Do końca maja 2022, w związku z ustawą o pomocy państwa w wychowywaniu dzieci, PCPR wypłacał środki z budżetu państwa na dodatek wychowawczy na dzieci przebywające w rodzinnej i instytucjonalnej pieczy zastępczej (tzw. 500+) w kwocie 272.061,40 zł. Wykorzystano **272.061,40 zł**, w tym na wypłatę dodatków przeznaczono 269.376,20 zł, natomiast wydatki bieżące związane z obsługą tego zadania wyniosły 2.685,20 zł.

Od dnia 1 czerwca 2022 r. nowelizacja ustawy przeniosła ustalanie uprawnień do dodatku wychowawczego oraz jego wypłatę do Zakładu Ubezpieczeń Społecznych.

W Powiecie Obornickim w 2022 roku funkcjonowało łącznie 7 rodzin pełniących funkcję zawodowej rodziny zastępczej oraz 2 rodziny zastępcze pełniące funkcję Rodzinnego Domu Dziecka. Ponadto w rodzinnych domach dziecka, rodzinach zastępczych zawodowych i rodzinach zastępczych niezawodowych zatrudnionych było łącznie 7 osób do pomocy przy sprawowaniu opieki nad dziećmi i przy pracach gospodarskich. Z tytułu sprawowania opieki nad dziećmi rodzinom zastępczym i osobom do pomocy wypłacono wynagrodzenia bezosobowe wraz z pochodnymi w kwocie – **433.102,95 zł**. Na wynagrodzenia koordynatorów rodzinnej pieczy zastępczej wraz z dodatkowym wynagrodzeniem rocznym, pochodnymi od wynagrodzeń oraz innymi wydatkami osobowymi niezaliczanymi do wynagrodzeń, w tym odpis na ZFŚS wydatkowano **261.694,58 zł**.



Koordynatorzy sprawowali pieczę łącznie nad 61 rodzinami i 104 dziećmi przebywającymi w rodzinnej pieczy zastępczej.

Na dzień 31.12.2022 roku funkcjonowało 80 rodzin zastępczych ze 125 dziećmi, z tego:

- 46 to rodziny spokrewnione, które objęły opieką 55 dzieci,
- 26 rodziny to rodziny niezawodowe, które obejmowały opieką 39 dzieci,
- 6 zawodowych rodzin zastępczych obejmowało opieką 11 dzieci (2 specjalistyczne rodziny zastępcze, które opiekują się 3 dziećmi oraz 4 rodziny zawodowe, które sprawują opiekę nad 8 dziećmi),
- 2 Rodzinne Domy Dziecka, w których przebywało 20 dzieci.

W roku 2022 r. rozwiązane zostało 21 rodzin zastępczych, 28 dzieci opuściło rodzinną pieczę zastępczą (4 powróciło do rodziny naturalnej, 4 umieszczono w instytucjonalnej pieczy zastępczej, 20 umieszczono w innej formie rodzinnej pieczy zastępczej) oraz 13 pełnoletnich wychowanków rodzin zastępczych opuściło pieczę i rozpoczęło proces usamodzielniania.

W 2022 r. 34 dzieci pochodzących z terenu powiatu obornickiego (14 dzieci z gminy Oborniki, 19 dzieci z gminy Rogoźno, 1 dziecko z gminy Ryczywół) zostało umieszczonych po raz pierwszy w pieczy zastępczej, z czego 20 dzieci w rodzinnej pieczy zastępczej na terenie powiatu obornickiego, 7 dzieci w rodzinnej pieczy zastępczej na terenie innych powiatów, 7 dzieci w placówkach opiekuńczo – wychowawczych na terenie innych powiatów. Wszystkie dzieci zostały umieszczone w pieczy zastępczej na podstawie postanowień sądu.

Powiat Obornicki ponosi również wydatki w formie dotacji dla innych powiatów, na terenie których rodziny zastępcze przyjmują dzieci z naszego powiatu. W 2022 r. kwota przekazanej dotacji wyniosła 374.168,42 zł. Ponadto Powiat Obornicki pokrywał koszty utrzymania 1 dziecka umieszczonego w rodzinnej zastępczej zawodowej pełniącej funkcję pogotowia rodzinnego na terenie innego powiatu w formie zakupu usług w wysokości 39.837,70 zł.

W roku 2022 Powiatowe Centrum Pomocy Rodzinie w Obornikach zleciło do wykonania, wymagane ustawą, opinie psychologiczne dzieciom umieszczonym w pieczy zastępczej. Na opinie i utrzymanie wymaganego programu dla celów sprawozdawczości wydatkowało kwotę 30.000,00 zł. Ponadto przeprowadzono szkolenie dla 6 kandydatów do

pełnienia funkcji rodziny zastępczej niezawodowej za kwotę 3.180 zł oraz dla 23 rodziców zastępczych odbyło się szkolenie dziedzinowe, na które wydatkowano 1.500 zł.

Pozostałe koszty to kwota 19.666,06 zł, w tym:

- podróże służbowe, głównie dotyczące wywiadów z rodzinami zastępczymi – 5.808,88 zł,
- ogłoszenie prasowe, reklama, ulotki – 3.431,70 zł,
- serwis systemu Wspieranie rodziny i pieczy zastępczej - 1.771,20 zł,
- szkolenia pracowników – 761,45 zł,
- zakup materiałów i wyposażenia oraz artykułów spożywczych – 5.788,43 zł,
- usługa telekomunikacyjna – 1.859,81 zł
- pozostałe – 244,59 zł.

Podstawowe dane statystyczne:

Na dzień 31.12.2022 roku funkcjonowało 80 rodzin zastępczych (w tym 2 rodzinne domy dziecka) ze 125 dziećmi, z tego 46 to rodziny spokrewnione, które obejmowały opieką 55 dzieci, a 26 rodziny to rodziny niezawodowe, które obejmowały opieką 39 dzieci oraz 6 zawodowych rodzin zastępczych obejmowało opieką 11 dzieci.

W roku 2020 został utworzony rodzinny dom dziecka na terenie gminy oborniki, w którym obecnie wychowuje się 12 dzieci. Natomiast w marcu 2021 r. utworzono drugi rodzinny dom dziecka w powiecie obornickim, mieszczący się na terenie gminy Rogoźno w którym wychowuje się obecnie 8 dzieci. W związku z powyższym na terenie powiatu funkcjonowały w 2022 roku dwa Rodzinne Domy Dziecka, w których przebywało łącznie 20 dzieci.

Liczba i podział rodzin na terenie powiatu obornickiego w 2022 r.

Rodzina zastępcza	Stan na 31.12.2022 r.		Gmina Oborniki		Gmina Rogoźno		Gmina Ryczywół	
	Rodzin	Dzieci	Rodzin	Dzieci	Rodzin	Dzieci	Rodzin	Dzieci
Spokrewniona	46	55	24	30	15	18	7	7
Niezawodowa	26	39	16	20	6	9	4	10
zawodowa	6	11	3	5	1	2	2	4
RDD	2	20	1	12	1	8	-	-
<b>RAZEM</b>	<b>80</b>	<b>125</b>	<b>44</b>	<b>67</b>	<b>23</b>	<b>37</b>	<b>13</b>	<b>21</b>



Odpyły dzieci z rodzinnej pieczy zastępczej w roku 2022 z podziałem na typ rodzin:

- a) z rodzin zastępczych spokrewnionych odeszło 16 dzieci, z tego:
- 1 dziecko - powróciło do rodziców biologicznych w związku z osiągnięciem pełnoletności przez matkę;
  - 6 dzieci – umieszczone w innej formie rodzinnej pieczy;
  - 9 dzieci – usamodzielnienie (pełnoletność);
- b) z niezawodowych rodzin zastępczych odeszło 22 dzieci, z tego:
- 3 dzieci – powrót do rodziców biologicznych;
  - 3 dzieci – usamodzielnienie (pełnoletność);
  - 11 dzieci – umieszczone w innej formie rodzinnej pieczy;
  - 3 dzieci – umieszczone w instytucjonalnej formie pieczy;
  - 2 dzieci – zmiana formy rodziny zastępczej (na RZ zawodową)
- c) z zawodowych rodzin zastępczych odeszło 2 dzieci:
- 1 dziecko – usamodzielnienie (pełnoletność);
  - 1 dziecko – umieszczone w instytucjonalnej formie pieczy;
- d) z rodzinnego domu dziecka odeszło 1 dziecko:
- 1 dziecko – umieszczone w innej formie rodzinnej pieczy;

50 dzieci pochodzących z powiatu obornickiego przebywało w pieczach zastępczych na terenie innych powiatów (stan na dzień 31.12.2022 r.), z tego:

- 26 dzieci w rodzinnej pieczy zastępczej (Poznań, Wągrowiec, Chodzież, Konin, Szamotuły, Gostyń, Szczecin)
- 24 dzieci w instytucjonalnej pieczy zastępczej (Poznań, Gostyń, Wągrowiec, Suwałki, Pleszew, Kamienna Góra, Białystok, Szczecin, Myślibórz, Kalisz, Szamotuły)

W różnych formach pieczy zastępczej zostało **po raz pierwszy** (tzn. bezpośrednio spod opieki rodziców biologicznych) umieszczone 34 dzieci pochodzących z powiatu obornickiego, z czego:

- 20 dzieci w rodzinnej pieczy zastępczej na terenie powiatu obornickiego,
- 7 dzieci do rodzinnej pieczy zastępczej na terenie innych powiatów,
- 7 w placówce opiekuńczo-wychowawczej na terenie innych powiatów.

W roku 2022 nastąpiła zmiana formy pieczy zastępczej u kilkorga dzieci wcześniej przebywających w pieczy zastępczej na terenie powiatu obornickiego:

- 4 dzieci z rodzin zastępczych spokrewnionych przeszło do rodzin zastępczych niezawodowych;

- 3 dzieci przebywające dotąd w rodzinach zastępczych niezawodowych zostało umieszczonych w innych rodzinach zastępczych niezawodowych;
- 2 dzieci z rodziny zastępczej niezawodowej do rodziny zastępczej zawodowej w związku z zmianą kwalifikacji rodziny;
- 1 dziecko przebywające dotąd w rodzinnym domu dziecka przeszło do rodziny zastępczej niezawodowej;

A także do pieczy zastępczej poza powiatem:

- 1 dziecko przeszło z rodziny zastępczej spokrewnionej do innej rodziny spokrewnionej na terenie innego powiatu;
- 1 dziecko przeszło z rodziny zastępczej spokrewnionej do rodziny niezawodowej poza powiatem (śmierć rodzica zastępczego);
- 7 dzieci przebywających w rodzinach zastępczych niezawodowych przeszło do innych rodzin niezawodowych poza powiatem;
- 1 dziecko z rodziny zastępczej niezawodowej przeszło do rodzinnego domu dziecka na terenie innego powiatu;
- 3 dzieci z rodziny zastępczej niezawodowej zostało umieszczone w placówce opiekuńczo – wychowawczej na terenie innych powiatów;
- 1 dziecko przeszło z rodziny zastępczej zawodowej do placówki opiekuńczo – wychowawczej na terenie innego powiatu;

W 2022 roku 15 pełnoletnich wychowanków opuściło różne formy rodzinnej pieczy zastępczej i rozpoczęło proces usamodzielnienia (13 wychowanków przebywających w rodzinach na terenie powiatu obornickiego i 2 wychowanków przebywających na terenie innych powiatów a pochodzących z powiatu obornickiego).

Dane finansowe 2022 r. – usamodzielniani rodzinnej pieczy zastępczej.

Rodzina zastępcza	<i>USAMODZIELNIENIE</i> <i>pomoc pieniężna dla pełnoletnich wychowanków rodzinnej pieczy zastępczej</i>		
	Kontynuowanie nauki art. 140 ust.1pkt.1 lit a	Pomoc pieniężna art. 140 ust.1pkt.1 lit b	Pomoc na zagospodarowanie art. 140 ust.1pkt.1 lit c
	<b>64.081,68 zł</b> <b>15 osób</b>	<b>86.047,00 zł</b> <b>14 osób</b>	<b>8.735,00 zł</b> <b>3 osoby</b>
<b>RAZEM</b>	<b>158.863,68 zł</b>		



Art. 149 ustawy o wspieraniu rodziny i systemie pieczy zastępczej określa, że:

1. Wysokość pomocy na usamodzielnienie wynosi:

1) w przypadku osoby usamodzielnianej opuszczającej rodzinę zastępczą spokrewnioną – nie mniej niż 3921zł, jeżeli przebywała w pieczy zastępczej przez okres co najmniej 3 lat;

2) w przypadku osoby usamodzielnianej opuszczającej rodzinę zastępczą niezawodową, rodzinę zastępczą zawodową, rodzinny dom dziecka, placówkę opiekuńczo-wychowawczą lub regionalną placówkę opiekuńczo-terapeutyczną:

a) nie mniej niż 7839zł – jeżeli przebywała w pieczy zastępczej przez okres powyżej 3 lat,

b) nie mniej niż 3921zł – jeżeli przebywała w pieczy zastępczej przez okres od 2 do 3 lat,

c) nie mniej niż 1961zł – jeżeli przebywała w pieczy zastępczej przez okres poniżej 2 lat, nie krócej jednak niż przez okres roku.

Pomoc na zagospodarowanie w wysokości nie niższej niż 1782zł.

Pomoc na kontynuowanie nauki nie mniej niż 595zł. miesięcznie.

#### Odpłatność rodziców biologicznych.

Rada Powiatu Obornickiego w drodze uchwały nr XVI/124/12 z dnia 28 lutego 2012 r. określiła szczegółowe warunki umorzenia w całości lub w części, łącznie z odsetkami, odroczenia terminu płatności, rozłożenia na raty lub odstępowania od ustalenia opłaty rodzicom za pobyt dziecka w pieczy zastępczej. W roku 2022 r. wobec rodziców biologicznych dzieci umieszczonych w pieczy zastępczej rodzinnej i instytucjonalnej po wszczęciu i przeprowadzeniu postępowania Powiatowe Centrum Pomocy Rodzinie w Obornikach wydało 113 decyzje administracyjne o odstąpieniu od ustalenia opłaty lub umorzeniu należności ze względu na trudną sytuację materialną i życiową rodziców biologicznych oraz 6 decyzji o naliczeniu opłaty za pobyt dziecka w pieczy zastępczej. Wpływy od rodziców z naliczonych opłat za pobyt dzieci w pieczy zastępczej w roku 2022 wyniosły 21.301,40zł.

#### **2. Organizator rodzinnej pieczy zastępczej**

Ustawa o wspieraniu rodziny i systemie pieczy zastępczej wprowadza pojęcie organizatora rodzinnej pieczy zastępczej. Organizatorem rodzinnej pieczy zastępczej jest wyznaczona przez Starostę jednostka organizacyjna powiatu lub podmiot, któremu powiat zlecił realizację tego zadania. W przypadku gdy wyznaczoną jednostką organizacyjną jest powiatowe centrum pomocy rodzinie, w centrum tym tworzy się zespół do spraw rodzinnej pieczy zastępczej.

Starosta Obornicki Zarządzeniem Nr 40.2011 z dnia 14 grudnia 2011r. wyznaczył na organizatora rodzinnej pieczy zastępczej Powiatowe Centrum Pomocy Rodzinie w Obornikach, do zadań, którego należy:

- prowadzenie naboru kandydatów do pełnienia funkcji rodziny zastępczej zawodowej, rodziny zastępczej niezawodowej lub prowadzenia rodzinnego domu dziecka,
- kwalifikowanie osób kandydujących do pełnienia funkcji rodziny zastępczej lub prowadzenia rodzinnego domu dziecka oraz wydawanie zaświadczeń kwalifikacyjnych zawierających potwierdzenie ukończenia szkolenia, opinię o spełnianiu warunków i ocenę predyspozycji do sprawowania pieczy zastępczej,
- organizowanie szkoleń dla kandydatów do pełnienia funkcji rodziny zastępczej lub prowadzenia rodzinnego domu dziecka,
- zapewnienie badań psychologicznych kandydatom do pełnienia funkcji rodziny zastępczej lub prowadzenia rodzinnego domu dziecka oraz rodzinom zastępczym i prowadzącym rodzinne domy dziecka,
- organizowanie szkoleń dla kandydatów do pełnienia funkcji dyrektora placówki opiekuńczo- wychowawczej typu rodzinnego, wydawanie świadectw ukończenia tych szkoleń oraz opinii dotyczącej predyspozycji do pełnienia funkcji dyrektora i wychowawcy w placówce opiekuńczo wychowawczej typu rodzinnego,
- zapewnianie rodzinom zastępczym oraz prowadzącym rodzinne domy dziecka szkoleń mających na celu podnoszenie ich kwalifikacji, biorąc pod uwagę ich potrzeby,
- zapewnianie pomocy i wsparcia osobom sprawującym rodzinną pieczę zastępczą, w szczególności w ramach grup wsparcia oraz rodzin pomocowych,
- organizowanie dla rodzin zastępczych oraz prowadzących rodzinne domy dziecka pomocy wolontariuszy,
- współpraca ze środowiskiem lokalnym, w szczególności z powiatowym centrum pomocy rodzinie, ośrodkiem pomocy społecznej, sądami i ich organami pomocniczymi, instytucjami oświatowymi, podmiotami leczniczymi, a także kościołami i związkami wyznaniowymi oraz z organizacjami społecznymi,
- prowadzenie poradnictwa i terapii dla osób sprawujących rodzinną pieczę zastępczą i ich dzieci oraz dzieci umieszczonych w pieczy zastępczej,
- zapewnianie pomocy prawnej osobom sprawującym rodzinną pieczę zastępczą, w szczególności w zakresie prawa rodzinnego,
- dokonywanie okresowej oceny sytuacji dzieci przebywających w rodzinnej pieczy



zastępczej,

- prowadzenie działalności diagnostyczno-konsultacyjnej, której celem jest pozyskiwanie, szkolenie i kwalifikowanie osób zgłaszających gotowość do pełnienia funkcji rodziny zastępczej zawodowej, rodziny zastępczej niezawodowej oraz prowadzenia rodzinnego domu dziecka, a także szkolenie i wpieranie psychologiczno-pedagogiczne osób sprawujących rodzinną pieczę zastępczą oraz rodziców dzieci objętych tą pieczę,
- przeprowadzanie badań pedagogicznych i psychologicznych oraz analizy dotyczących kandydatów do pełnienia funkcji rodziny zastępczej lub prowadzenia rodzinnego domu dziecka,
- zapewnianie rodzinom zastępczym zawodowym i niezawodowym oraz prowadzącym rodzinne domy dziecka poradnictwa, które ma na celu zachowanie i wzmocnienie ich kompetencji oraz przeciwdziałanie zjawisku wypalenia zawodowego,
- zapewnienie koordynatorom rodzinnej pieczy zastępczej szkoleń mających na celu podnoszenie ich kwalifikacji,
- przedstawianie staroście i radzie powiatu corocznego sprawozdania z efektów pracy,
- zgłaszanie do ośrodków adopcyjnych informacji o dzieciach z uregulowaną sytuacją prawną, w celu poszukiwania dla nich rodzin przysposabiających,
- organizowanie opieki nad dzieckiem, w przypadku, gdy rodzina zastępcza, albo prowadzący rodzinny dom dziecka okresowo nie może sprawować opieki, w szczególności z powodów zdrowotnych lub losowych albo zaplanowanego wycieczki (t.j. Dz.U. z 2022 poz. 447 ze zm.).

Powiatowe Centrum Pomocy Rodzinie w Obornikach realizuje zadania Organizatora Rodzinnej Pieczy Zastępczej poprzez Zespół do Spraw Rodzinnej Pieczy Zastępczej funkcjonującym w ramach działu do spraw pomocy społecznej, pieczy zastępczej i przemocy w rodzinie.

W skład Zespołu do Spraw Rodzinnej Pieczy Zastępczej wchodzi pracownicy jednostki: dyrektor, kierownik działu do spraw pomocy społecznej, pieczy zastępczej i przemocy w rodzinie; specjalista pracy socjalnej; specjalista pracy z rodziną oraz wieloosobowe stanowisko koordynatora rodzinnej pieczy zastępczej.

Organizator rodzinnej pieczy zastępczej **prowadzi ciągle nabór nowych kandydatów do pełnienia funkcji rodzin zastępczych** różnych typów, poprzez rozpowszechnianie plakatów i ulotek informacyjnych na tablicach ogłoszeń w urzędach, kościołach, sołectwach oraz na stronach internetowych. Materiały informacyjne oraz

promujące rodzicielstwo zastępcze upowszechniane było przy pomocy lokalnej prasy, mediów oraz stron internetowych i mediów społecznościowych.

Powiatowe Centrum Pomocy Rodzinie prowadzi **proces kwalifikowania kandydatów do pełnienia funkcji rodziny zastępczej** lub prowadzenia rodzinnego domu dziecka, poprzez analizę sytuacji rodzinnej, społecznej, zdrowotnej, bytowej kandydatów; oceny kompetencji opiekuńczo wychowawczych oraz rękojmi do sprawowania pieczy zastępczej. Gromadzi dokumentację, występuje do właściwych urzędów i instytucji w procesie weryfikacji (m.in. Krajowy Rejestr Karny, Rejestr Sprawców Przepięstw na Tle Seksualnym), zapewnia wymagane przepisami prawa badania psychologiczne o posiadaniu przez kandydatów predyspozycji i motywacji do sprawowania pieczy zastępczej; przeprowadza wizytacje w miejscu zamieszkania kandydatów. Sporządza opinie o kandydatach, kieruje i organizuje szkolenie dla kandydatów do pełnienia funkcji rodziny zastępczej niezawodowej, zawodowej oraz prowadzenia rodzinnego domu dziecka.

W roku 2022 dokonało **20 ocen kandydatów na rodziców zastępczych** (w tym opinie wystawiane na prośbę sądu rodzinnego, opinie wystawione w procesie kwalifikacji nowych kandydatów oraz celem skierowania na szkolenie) zgodnie z art.42 ustawy o wspieraniu rodziny i systemie pieczy zastępczej.

Zorganizowano i przeprowadzono **szkolenie dla 6 kandydatów do pełnienia funkcji rodziny zastępczej niezawodowej** we współpracy z Powiatowym Centrum Pomocy Rodzinie w Chodzieży. Zorganizowano także **szkolenie dla rodziców zastępczych**, w szkoleniu wzięło udział łącznie 23 rodziców zastępczych.

Organizator rodzinnej pieczy zastępczej zgodnie z przepisami prawa przy współpracy z asystentami rodziny/ ośrodkami pomocy społecznej - **dokonyuje oceny sytuacji dziecka umieszczonego w rodzinnej pieczy zastępczej** (dziecko do 3 roku życia co 3 miesiące, powyżej 3 roku życia co 6 miesięcy) oraz **oceny rodziny zastępczej** (nowo ustanowione rodziny zastępcze - przez pierwsze 2 lata co roku, następnie co 3 lata).

Na spotkania zespołu do spraw oceny sytuacji dziecka w rodzinie zastępczej oraz oceny rodziny zastępczej zapraszani są rodzice zastępczy i rodzice biologiczni dziecka, przedstawiciele odpowiednich ośrodków pomocy społecznej, Sądu Rodzinnego, ośrodka adopcyjnego, szkół. W 2022 r. odbyło się 21 Zespołów do spraw okresowej oceny sytuacji dziecka w rodzinnej pieczy zastępczej. Dokonano następujących ocen:

- sporządzanie oceny rodziny zastępczej lub prowadzącego rodzinnego domu dziecka - 35 ocen,



- dokonywanie okresowej oceny sytuacji dzieci przebywających w rodzinnej pieczy zastępczej - 238 ocen, w tym: dzieci powyżej 3 roku życia - 206, dzieci do 3 roku życia - 32.

Powiatowe Centrum Pomocy Rodzinie jako organizator rodzinnej pieczy zastępczej prowadziło także:

- rejestr danych o osobach pełniących funkcję rodziny zastępczej niezawodowej, zawodowej oraz prowadzących rodzinny dom dziecka,
- rejestr osób zakwalifikowanych do pełnienia funkcji rodziny zastępczej zawodowej, rodziny zastępczej niezawodowej lub do prowadzenia rodzinnego domu dziecka,
- rejestru zaświadczeń lekarskich o stanie zdrowia i braku przeciwwskazań zdrowotnych do pełnienia funkcji rodziny zastępczej rodzin niezawodowych, rodzin zawodowych i rodzinnego domu dziecka (zaświadczenia lekarskie rodzina dostarcza do PCPR co dwa lata).

### **Koordinator rodzinnej pieczy zastępczej**

Powiatowe Centrum Pomocy Rodzinie w Obornikach w roku 2022 zatrudniało łącznie 4 koordinatorów rodzinnej pieczy zastępczej w miesiącu styczniu (jedno stanowisko zostało utworzone i finansowane w ramach realizowanego projektu ze środków UE w ramach projektu „Usługi społeczne dla mieszkańców powiatu obornickiego”), od lutego – 3 koordinatorów.

Opieką koordynatora objęto w sumie 61 rodzinami i 104 dziećmi przebywającymi w rodzinnej pieczy zastępczej, z czego liczba rodzin objętych jednocześnie opieką przez jednego koordynatora nie przekraczała 15. Koordinator obejmuje opieką rodziny zastępcze na ich wniosek, są to także rodziny zawodowe, rodzinne domy dziecka, oraz rodziny w których występują problemy opiekuńczo- wychowawcze lub rodziny, które w opinii organizatora wymagają takiego rodzaju wsparcia. Wśród tych rodzin mieściło się:

- 33 rodzin spokrewnionych – w których przebywało 40 dzieci;
- 23 rodzin niezawodowych - w których przebywało 37 dzieci;
- 3 rodzin zawodowych - w których przebywało 7 dzieci;
- 2 rodzinne domy dziecka - w których przebywało 20 dzieci;

Do zadań koordynatora rodzinnej pieczy zastępczej należy w szczególności:

- 1) udzielanie pomocy rodzinom zastępczym i prowadzącym rodzinne domy dziecka w realizacji zadań wynikających z pieczy zastępczej,
- 2) przygotowanie, we współpracy z asystentem rodziny i odpowiednio rodziną zastępczą lub prowadzącym rodzinny dom dziecka, planu pomocy dziecku,
- 3) pomoc rodzinom zastępczym oraz prowadzącym rodzinne domy dziecka w nawiązaniu wzajemnego kontaktu, w szczególności przez organizowanie grup wsparcia,
- 4) zapewnianie rodzinom zastępczym oraz prowadzącym rodzinne domy dziecka dostępu do specjalistycznej pomocy dla dzieci, w tym psychologicznej, reedukacyjnej i rehabilitacyjnej,
- 5) organizowanie opieki nad dzieckiem, w przypadku gdy rodzina zastępcza niezawodowa, rodzina zastępcza zawodowa albo prowadzący rodzinny dom dziecka okresowo nie może sprawować opieki, w szczególności z powodów zdrowotnych lub losowych albo zaplanowanego wypoczynku,
- 6) zgłaszanie do ośrodków adopcyjnych informacji o dzieciach z uregulowaną sytuacją prawną, w celu poszukiwania dla nich rodzin przysposabiających,
- 7) udzielanie wsparcia pełnoletnim wychowankom rodzinnych form pieczy zastępczej,
- 8) przedstawianie corocznego sprawozdania z efektów pracy organizatorowi rodzinnej pieczy zastępczej.

Koordynator odwiedzał rodziny zastępcze w miejscu zamieszkania, kontaktował się telefonicznie, spotykał na terenie PCPR, spotykał na zespołach oceny sytuacji dziecka, przeprowadzał rozmowy wychowawcze z wychowankami oraz rodzinami zastępczymi, a także rodzinami biologicznymi, kontaktował się z szkołami, pedagogami szkolnymi, wychowawcami, uczestniczył w posiedzeniach Sądu, był obecny przy realizacji postanowień sądu o zmianie formy pieczy zastępczej oraz realizacji dowozów i przekazania dzieci. Podczas wizyt przeprowadzano rozmowy na temat występowania u dzieci problemów opiekuńczo- wychowawczych, problemów zdrowotnych, udzielono porad, wydawano broszury lub ulotki dotyczące metod pracy z dziećmi, modeli rodziny, potrzeb dzieci, zaburzeń rozwojowych. Po spotkaniach sporządzono notatki służbowe, wydawano karty informacyjne dziecka dot. sytuacji dzieci, wydawano formularze samooceny rodziny



zastępczej, wydawano opinię dotyczącą kwalifikacji dzieci do przysposobienia, a także opinię dotyczącą rodzin zastępczych czy rodziców biologicznych.

Wszczęto **4 procedury adopcyjne** przez koordynatorów rodzinnej pieczy zastępczej. Sporządzono wymagane opinie dotyczące zasadności przysposobienia, zebrano i przekazano do ośrodka adopcyjnego dokumentację, zgodnie z wymogami ustawy o wspieraniu rodziny i systemie pieczy zastępczej. W trakcie przeprowadzanych wizyt w rodzinach zastępczych, koordynator sporządzał protokół, następnie zawiadamiał instytucję (Sąd, szkołę, rodziny zastępcze, rodziny biologiczne, ośrodek adopcyjny, pracowników OPS, asystentów rodziny) i zbierał zespół do spraw oceny sytuacji dziecka, na którym omawiano poszczególne sytuacje dzieci, decydowano o dalszej pracy, o zasadności pozostawienia dziecka w pieczy, bądź powrocie go do rodziny pochodzenia, bądź o zmianie pieczy zastępczej.

Ważnym narzędziem współpracy koordynatora z rodzinami zastępczymi okazały się być przeprowadzane przez psychologa **diagnozy psychofizyczne dziecka**, które nakreślały tor działania wobec dziecka w pieczy zastępczej oraz pracy z rodziną zastępczą. Głównym celem koordynatorów było wspieranie rodzin zastępczych w rozwiązywaniu trudności w codziennym funkcjonowaniu, nie było to natomiast wyręczanie w rozwiązywaniu napotkanych zadań życiowych czy trudności. Działania te miały na celu wzmocnienie sprawności funkcjonowania rodziny oraz zwiększenie jej siły i wiary we własne możliwości.

Ponadto w ramach zadań nałożonych przepisami prawa oraz na zlecenie sądu organizator rodzinnej pieczy zastępczej sporządził:

- 68 planów pomocy dziecku, w tym koordynatorzy 55;
- 292 sprawozdań z pracy z rodziną dziecka umieszczonego w rodzinnej pieczy zastępczej, w tym koordynatorzy 210;
- 17 sprawozdań z pracy z rodziną dziecka umieszczonego w placówce opiekuńczo – wychowawczej,
- przygotowano i złożono do sądu 16 pozwów o alimenty w rodzinnej pieczy zastępczej oraz 4 pozwy na dzieci umieszczone w placówkach opiekuńczo- wychowawczych.

Powiatowe Centrum Pomocy Rodzinie w Obornikach w roku 2022 zatrudniał psychologa, który zapewniał **poradnictwo psychologiczne** oraz niezbędne wsparcie terapeutyczne rodzicom zastępczym oraz dzieciom umieszczonym w rodzinnej pieczy zastępczej. W 2022 r. pomoc psychologa dla pieczy zastępczej wyniosła 162 godziny.

Ponadto została nawiązana współpraca z Poradnią Środowiskowej Opieki Psychologicznej i Psychoterapeutycznej dla Dzieci i Młodzieży w Obornikach, w ramach której dzieci przebywające w pieczy zastępczej i ich rodzice również otrzymują bezpłatną pomoc terapeutyczną.

Pracownicy Powiatowego Centrum Pomocy Rodzinie wykonujący zadania w ramach zespołu pieczy zastępczej w ciągu całego roku podnosili swoje kwalifikacje zawodowe poprzez udział w szkoleniach. Pracownicy PCPR uczestniczyli w roku 2022 w 23 szkoleniach, z czego koordynatorzy rodzinnej pieczy zastępczej w 7 szkoleniach.

### **3. Placówki opiekuńczo – wychowawcze.**

W chwili obecnej na terenie powiatu obornickiego nie funkcjonuje żadna instytucjonalna forma pieczy zastępczej.

Starostwo Powiatowe w Obornikach na pokrycie kosztów utrzymania dzieci z naszego powiatu umieszczonych w placówkach opiekuńczo-wychowawczych na terenie innych powiatów przekazało dotacje w kwocie **1 267 195,02 zł**. Liczba dzieci umieszczonych w placówkach opiekuńczo – wychowawczych na terenie innych powiatów ulega stałej zmianie. Na dzień 31 grudnia 2022 r. liczba dzieci umieszczonych w placówkach wynosiła 24. Powiat pokrywał koszty utrzymania 2 dzieci umieszczonych w regionalnych placówkach opiekuńczo-terapeutycznych na terenie innych powiatów, w ciągu roku 2022 r. wydatkowana kwota wyniosła **130 170,44zł**, a także koszty pobytu 3 dzieci w placówce opiekuńczo – wychowawczej typu interwencyjnego w wysokości **43 691,04 zł**.

Ze środków własnych zgodnie z ustawą o pomocy społecznej oraz wspieraniu rodziny i systemie pieczy zastępczej, powiat zobowiązany jest do udzielania pomocy pieniężnej na usamodzielnienie, kontynuowanie nauki oraz zagospodarowanie dzieciom opuszczającym placówki opiekuńczo-wychowawcze, domy pomocy społecznej dla dzieci i młodzieży niepełnosprawnej intelektualnie, młodzieżowe ośrodki szkolno-wychowawcze, zakłady poprawcze, młodzieżowe ośrodki wychowawcze. W 2021 roku Powiatowe Centrum Pomocy Rodzinie dokonało wypłaty świadczeń pełnoletnim wychowankom opuszczającym placówki opiekuńczo – wychowawcze oraz wychowankom młodzieżowych ośrodków wychowawczych na kwotę **45 332 zł**. Świadczenia te wypłacono z tytułu: kontynuowania nauki w wysokości 28 502 zł (8 osób), pomocy na usamodzielnienie w kwocie 13 350 zł,



które otrzymało 3 usamodzielnianych oraz pomoc na zagospodarowanie w wysokości 3 480 zł – 1 osoba.

#### **4. Realizacja zadań z zakresu rehabilitacji społecznej ze środków Państwowego Funduszu Rehabilitacji Osób Niepełnosprawnych.**

Na realizację zadań z zakresu rehabilitacji zawodowej i społecznej przeznaczono 1.815.003,72 zł środków Państwowego Funduszu Rehabilitacji Osób Niepełnosprawnych (z czego kwota 18.113,86 zł była wydatkowana przez Powiatowy Urząd Pracy na zadania z zakresu rehabilitacji zawodowej a kwota 769.020,14 zł przez PCPR na rehabilitację społeczną). Zadania, na które wydatkowano środki PFRON zostały określone przez Radę Powiatu Obornickiego.

W 2022 roku całkowity koszt utrzymania Warsztatu Terapii Zajęciowej w Wiardunkach wyniósł 1.142.369,72 zł, z tego ze środków PFRON wydatkowano 1.027.869,72 zł. Powiat Obornicki współfinansował Warsztat Terapii Zajęciowej w Wiardunkach w kwocie **114.500,00 zł**.

Liczba uczestników Warsztatu Terapii Zajęciowej w Wiardunkach na koniec 2022 roku wynosiła 40 osób, z tego 14 kobiet i 26 mężczyzn. Uczestnikami warsztatu są osoby z upośledzeniem umysłowym, chorobami psychicznymi, neurologicznymi oraz niepełnosprawnością sprzężoną.

W ramach tych środków zrealizowano:

- dofinansowania do turnusów rehabilitacyjnych dla niepełnosprawnych osób dorosłych oraz dzieci i młodzieży wraz z opiekunami. Wyplacono dofinansowania 94 osobom w łącznej kwocie 143 095,00 zł, z tego:
  - 33 osobom dorosłym na kwotę 58 324,00 zł,
  - 24 opiekunom osób dorosłych na kwotę 28 840,00 zł,
  - 19 dzieciom i młodzieży na kwotę 34 301,00 zł,
  - 18 opiekunom dzieci i młodzieży na kwotę 21 630,00 zł;
- dofinansowania do zaopatrzenia w przedmioty ortopedyczne i środki pomocnicze oraz dofinansowania do zakupu sprzętu rehabilitacyjnego dla dzieci i osób dorosłych, łącznie na kwotę 401.001,36 zł, w tym: w ramach pomocy w zakupie sprzętu rehabilitacyjnego udzielono wsparcia 11 osobom na kwotę 21 001,36 zł oraz w ramach pomocy finansowej w zakupie przedmiotów ortopedycznych i środków pomocniczych udzielono wsparcia 478 osobom na kwotę 380 000,00 zł;

- dofinansowania do likwidacji barier funkcjonalnych w związku z indywidualnymi potrzebami osób niepełnosprawnych - likwidacja barier architektonicznych, technicznych i w komunikowaniu się dla 32 osoby na kwotę 224 923,78 zł, w tym:
  - likwidacja barier architektonicznych - 13 osób na kwotę 143 509,61 zł,
  - likwidacja barier w komunikowaniu się - 6 osób na kwotę 24 981,10 zł,
  - likwidacja barier technicznych - 13 osób na kwotę 56 433,07 zł.

#### **5. Realizacja zadań przy udziale środków Państwowego Funduszu Rehabilitacji Osób Niepełnosprawnych - program pilotażowy „Aktywny Samorząd”.**

Powiatowe Centrum Pomocy Rodzinie udzieliło wsparcia finansowego ze środków Państwowego Funduszu Rehabilitacji Osób Niepełnosprawnych kontynuując realizację pilotażowego programu „Aktywny Samorząd”, do którego pierwszy raz PCPR przystąpiło w 2012 r.

Łączna kwota środków finansowych wydatkowanych w **2022r.** na realizację zadań w ramach programu wynosiła **192 554,99 zł.** Pomocą objęto łącznie 28 osób niepełnosprawnych: Moduł I – 23 osoby, Moduł II - 5 osób (liczba osób wg unikalnego nr PESEL).

Z uwagi na możliwość jednoczesnego korzystania tych samych wnioskodawców z pomocy w ramach różnych zadań w ramach programu, w **2022r. udzielono łącznie 33 dofinansowania / refundacje** ( MODUŁ I – 25 dofinansowań, MODUŁ II – 8 dofinansowań).

#### **Na realizację Modułu I łącznie w 2022r. wydatkowano 172 104,99 zł.**

OBSZAR B – likwidacja barier w dostępie do uczestnictwa w społeczeństwie informacyjnym:

Zadanie 1 – pomoc w zakupie sprzętu elektronicznego lub jego elementów oraz oprogramowania dla osób z orzeczeniem o niepełnosprawności do 16r.ż. lub osób ze znacznym stopniem niepełnosprawności z dysfunkcją narządu wzroku lub obu kończyn górnych: 6 osób na kwotę 37 158,30 zł,

Zadanie 3 - pomoc w zakupie sprzętu elektronicznego lub jego elementów oraz oprogramowania dla osób ze umiarkowanym stopniem niepełnosprawności z dysfunkcją narządu wzroku: 1 osoba na kwotę 7 090,60 zł,



Zadanie 4 - pomoc w zakupie sprzętu elektronicznego lub jego elementów oraz oprogramowania dla osób z orzeczeniem o niepełnosprawności do 16r.ż. lub osób ze znacznym albo umiarkowanym stopniem niepełnosprawności z dysfunkcją narządu słuchu i trudnościami w komunikowaniu się za pomocą mowy: 2 osoby na kwotę 7 108,10 zł.

OBSZAR C – likwidacja barier w poruszaniu się:

Zadanie 1- pomoc w zakupie wózka inwalidzkiego o napędzie elektrycznym: 2 osoby na kwotę 15 600,00 zł.

Zadanie 2 - utrzymanie sprawności technicznej posiadanego wózka inwalidzkiego lub skutera inwalidzkiego o napędzie elektrycznym: 3 osoby – dofinansowanie na kwotę 6 420,00 zł.

Zadanie 3 -pomoc w zakupie protezy kończyny, w której zastosowano nowoczesne rozwiązania techniczne, tj. protezy na co najmniej III poziomie jakości: 3 osoby na kwotę 68 058,51,00 zł.

Zadanie 5 – pomoc w zakupie skutera inwalidzkiego o napędzie elektrycznym lub oprzyrządowania elektrycznego do wózka ręcznego: 4 osoby - na kwotę 28 125,00 zł.

OBSZAR D – pomoc w utrzymaniu aktywności zawodowej osoby niepełnosprawnej poprzez zapewnienie opieki dla osoby zależnej ( dziecka przebywającego w żłobku, przedszkolu lub pod inną tego typu opieką):1 osoba na kwotę 2 544,48 zł.

**Na realizację Modułu II w 2022r. wydatkowano 20 450,00 zł.** Dofinansowanie uzyskało 5 osób (wg unikalnego nr PESEL) ze znacznym i umiarkowanym stopniem niepełnosprawności do czesnego i kosztów kształcenia na poziomie wyższym, przy czym udzielono tym osobom 8 dofinansowań ( pomocy udziela się w dwóch cyklach naboru wniosków w roku kalendarzowym ).

#### **6. Informacja o wykonaniu zadań i planu budżetu za 2022 rok w zakresie orzekania o niepełnosprawności.**

W Powiatowym Centrum Pomocy Rodzinie działa Powiatowy Zespół do Spraw Orzekania o Niepełnosprawności, który orzeka dla celów pozarentowych o niepełnosprawności osób do 16 roku życia oraz o stopniu niepełnosprawności osób powyżej 16 roku życia

Powiatowy Zespół do Spraw Orzekania o Niepełnosprawności orzeka dla celów pozarentowych o niepełnosprawności osób do 16 roku życia oraz o stopniu niepełnosprawności osób powyżej 16 roku życia.

W 2022 roku wydano **1227** orzeczeń, w tym:

- 252 orzeczeń o niepełnosprawności osobom do 16 – tego roku życia, z tego 229 orzeczenia o zaliczeniu do osób niepełnosprawnych, 22 o niezaliczeniu do osób niepełnosprawnych, 1 odmowa wydania orzeczenia,
- 975 orzeczeń o stopniu niepełnosprawności osobom powyżej 16-tego roku życia, z tego 947 orzeczenia o zaliczeniu do osób niepełnosprawnych, 6 o niezaliczeniu do osób niepełnosprawnych, 22 o odmowie ustalenia stopnia niepełnosprawności.
- Liczba i cel przyjętych wniosków ( osoby powyżej 16 roku życia ) - 2022 r.

Lp.	Cel złożenia wniosku	Liczba wniosków
1.	Odpowiednie zatrudnienie	122
2.	Szkolenie	5
3.	Uczestnictwo w terapii zajęciowej	9
4.	Konieczność zaopatrzenia w przedmioty ortopedyczne i środki pomocnicze	156
5.	Korzystanie z systemu środowiskowego wsparcia w samodzielnej egzystencji (korzystanie z usług socjalnych, opiekuńczych, terapeutycznych i rehabilitacyjnych)	178
6.	Uzyskanie zasiłku pielęgnacyjnego	225
7.	Korzystanie z karty parkingowej	211
8.	Inne – ulgi i uprawnienia	167
<b>Razem:</b>		<b>1073</b>
<b>Liczba i cel przyjętych wniosków do 16-tego roku życia</b>		
1.	Zasiłek pielęgnacyjny	152
2.	Zasiłek stały	114
3.	Inne - ulgi i uprawnienia	12
<b>Razem:</b>		<b>278</b>
Razem osoby do 16-tego roku życia i powyżej 16-tego roku życia – liczba przyjętych wniosków w 2022 r.		<b>1351</b>



- Osoby posiadające dokument potwierdzający niepełnosprawność mogą ubiegać się o wydanie legitymacji osoby niepełnosprawnej uprawniającej do ulg m.in. w przejazdach środkami komunikacji publicznej.
- Liczba wydanych legitymacji osoby niepełnosprawnej w 2022r.

Lp.	Wyszczególnienie	Liczba
1.	Legitymacje wydane osobom przed 16 rokiem życia na podstawie ważnych orzeczeń o niepełnosprawności	19
2.	Legitymacje wydane osobom po 16 roku życia na podstawie ważnych orzeczeń o stopniu niepełnosprawności (w tym z art. 5a)	125
<b>Ogółem</b>		<b>144</b>

- W 2022 r. wydano także 364 karty parkingowe.
- Plan finansowy Zespołu do Spraw Orzekania o Niepełnosprawności w ramach zadań z zakresu administracji rządowej ustalono w kwocie 262.872,00 zł, z czego wykorzystano **262.496,04 zł**.
- Koszt wynagrodzeń pracowników obsługujących Zespół wraz z pochodnymi oraz innymi wydatkami osobowymi niezaliczanymi do wynagrodzeń, w tym odpis na ZFŚS wyniósł 111.346,25 zł. W planie Powiatowego Zespołu dominującą pozycją były wydatki wynikające z zawartych ze specjalistami - orzecznikami umów cywilno – prawnych oraz umów o świadczenie usług na kwotę 112.140,53 zł. Wydatki te stanowiły 43,00% wydatków ogółem.
- Na wydatki rzeczowe przeznaczono 39.009,26 zł, w tym na obsługę pocztową 20.529,80 zł, na zakup materiałów i wyposażenia wydano 16.035,45 zł, pozostałe opłaty i usługi – 2.444,01 zł.

### **7. Powiatowa Społeczna Rada Do Spraw Osób Niepełnosprawnych.**

Przy Staroście Obornickim działa Powiatowa Społeczna Rada Do Spraw Osób Niepełnosprawnych. Powołana Zarządzeniem Starosty Obornickiego z dnia 19.02.2020 r. roku w składzie:

1. Prezes Stowarzyszenia Pomocy Dzieciom i Młodzieży Niepełnosprawnej „Przyjaciel” w Obornikach,

2. Przewodniczący Koła Polskiego Związku Emerytów, Rencistów i Inwalidów w Ryczywole,
3. Przedstawiciel Obornickiej Rady Seniorów,
4. Przedstawiciel jednostki samorządu terytorialnego – Gmina Rogoźno,
5. Przedstawiciel Zarządu Rejonowego Polskiego Czerwonego Krzyża w Obornikach.

Do zakresu działania Powiatowej Społecznej Rady do Spraw Osób Niepełnosprawnych należy:

1. Inspirowanie przedsięwzięć zmierzających do:
  - integracji zawodowej i społecznej osób niepełnosprawnych,
  - realizacji praw osób niepełnosprawnych
2. opiniowanie projektów powiatowych programów działań na rzecz osób niepełnosprawnych
3. ocena realizacji programów
4. opiniowanie projektów uchwał i programów przyjmowanych przez Radę Powiatu pod kątem ich skutków dla osób niepełnosprawnych.

Kadencja Powiatowej Społecznej Rady do Spraw Osób Niepełnosprawnych trwa 4 lata. Podczas posiedzeń Rady omawiano potrzeby osób niepełnosprawnych z terenu powiatu obornickiego, wypracowywano podział środków oraz zasady przyznawania dofinansowań ze środków Państwowego Funduszu Rehabilitacji Osób Niepełnosprawnych. Powiatowe Centrum Pomocy Rodzinie w Obornikach inicjuje spotkania i aktywnie bierze udział w pracach Rady.

W 2022 r. zarejestrowano wpływ 8059 spraw do Powiatowego Centrum Pomocy Rodzinie w Obornikach.

## **X DROGI PUBLICZNE**

Zarząd Dróg powiatowych w Obornikach jest jednostką budżetową samorządu powiatowego i nie prowadzi działalności komercyjnej. Został powołany do życia na podstawie Rozporządzenia Ministra Transportu i Gospodarki Morskiej z dnia 14 grudnia 1998 r. (Dz. U. Nr 156 poz. 1027). Jednostka realizuje zadania wynikające przede wszystkim z ustaw o samorządzie powiatowym, drogach publicznych oraz innych pokrewnych ustaw.



Głównym celem Zarządu Dróg Powiatowych jest zapewnienie przejezdności po drogach powiatowych, z uwzględnieniem utrzymania należnych warunków bezpieczeństwa użytkowników oraz systematyczną poprawą jakości ciągów komunikacyjnych.

Zgodnie z misją kolejność realizacji zadań jest następujący: mosty, drogi i chodniki. W pierwszej kolejności realizowane są zadania na drogach głównych, zbiorczych i lokalnych. Objazdy dróg powiatowych są realizowane również w sposób zróżnicowany. Minimalna częstotliwość to: 2-3 razy w miesiącu drogi główne, drogi zbiorcze i drogi lokalne minimum 1 raz w miesiącu. Lecz również po interwencji od mieszkańców zgłaszanych telefonicznie, sołtysów oraz Radnych Powiatowych. Podobnie wygląda również sytuacja w zakresie zimowego utrzymania dróg gdzie w pierwszej kolejności są odśnieżane i posypywane drogi będące w IV standardzie utrzymania (drogi główne), następnie w V (drogi zbiorcze i niektóre lokalne) i VI standardzie (drogi lokalne). Ponadto zgodnie z przepisami prawa budowlanego zlecane są coroczne przeglądy mostów i dróg głównych, zbiorczych i lokalnych okresowe raz w roku oraz pełne przeglądy wykonywane co pięć lat.

Aktualnie w ciągu dróg powiatowych znajduje się 17 obiektów mostowych, które są poddawane okresowym przeglądom rocznym (podstawowe) i pięcioletnim (pełnym). Aktualnie tylko trzy obiekty mostowe nie mają ograniczeń nośności. Większość z obiektów mostowych nie ma również właściwych bariero-poręczy oraz pomostów dla pieszych.

#### **Wykaz Obiektów Mostowych:**

- Droga 1177P – rzeka Flinta w Ryczywole – Gmina Ryczywół;
- Droga 1352P - rzeka Flinta k/Ninina – Gmina Ryczywół;
- Droga 1352P – Suchodół k/Ninina – Gmina Ryczywół;
- Droga 1352P – dopływ Flinty k/Ninina – Gmina Ryczywół;
- Droga 1847P – rzeka Kończak w Stobnicy – Gmina Oborniki;
- Droga 1846P – wiadukt w Łopiszewie – Gmina Ryczywół;
- Droga 2025P – rzeka Wełna w Wełnie – Gmina Rogoźno;
- Droga 2049P – rzeka Samica w Objezierzu – Gmina Oborniki;
- Droga 2053P – rzeka Samica k/Kowalewka - Gmina Oborniki;
- Droga 2059P – rzeka Wełna w Kowanówku – Gmina Oborniki;
- Droga 1605P – rzeka Wełna w Pruścach – Gmina Rogoźno;
- Droga 2030P – rzeka Mała Wełna k/Budziszewka – Gmina Rogoźno;
- Droga 2042P- kanał Ludomicki k/Ludomicka – Gmina Ryczywół
- Droga 2059P – rzeka Wełna – kładka – Gmina Oborniki;
- Droga gminna – rzeka Samica w Niemieczkowie – Gmina Oborniki;
- Droga 2041P – rzeka Wełna – Gmina Oborniki;
- Droga 2041P – rzeka Wełna – kładka – Gmina Oborniki;

Wykaz dróg powiatowych po wykonanej aktualizacji w 2022 roku wykazał, że łączna długość dróg wynosi 301 km 53 drogi.

W roku 2022 wykonano pięcioletni przegląd stanu nawierzchni dróg powiatowych - utwardzonych – nawierzchnie bitumiczne dróg powiatowych metodą LMCS - (Laser Crack Measurement System). Pomiary wykonano dla głównego pasa ruchu wraz z fotorejestracją pasa drogowego z 5 kamer. Ocenę stanu technicznego wykonano dla wszystkich dróg zarządzanych przez Zarząd Dróg Powiatowych w Obornikach Wielkopolskich.

Metoda pomiaru Automatyczna ocena stanu nawierzchni opiera się na wykonaniu wysokiej rozdzielczości obrazu 3D nawierzchni drogowej. Specjalistyczne, szybko klatkowe kamery rejestrują obraz nawierzchni pasa drogowego wraz z obrazem linii laserowej wygenerowanej przy pomocy projektorów laserowych. W wyniku zastosowania takiej techniki powstaje obraz 3D, który służy do automatycznych analiz ukierunkowanych na wykrywanie uszkodzeń nawierzchni (w tym ich szerokości i głębokości, jeśli dotyczy). W celu przeprowadzenia analiz zostało wykorzystane oprogramowanie Pavemetrisc będące składnikiem systemu LCMS.

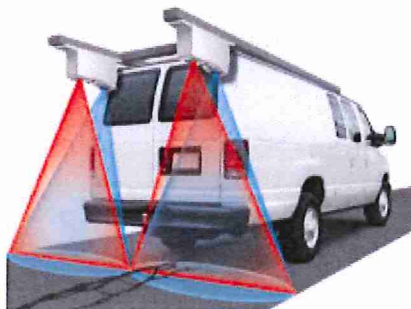

#### Specyfikacja systemu pomiarowego

- częstotliwość próbkowania: 5600 lub 11200 profili/s
- prędkość pomiarowa: do 100km/h
- odstęp między profilami: 1 - 5mm (konfigurowalne)
- szerokość pomiarowa: 4m
- rozdzielczość pozioma: 4096 punktów/profil
- głębokość płaszczyzny pomiarowej: 250mm (konfigurowalne)
- dokładność odczytu: 0.5mm
- rozmiary kamery: 43x27x14cm
- waga kamery: 10kg
- pobór mocy (maksymalny): 150W
- ilość kamer w zestawie: 2
- możliwość pomiaru w dzień lub w nocy
- rozdzielczość zdjęć z kamery przedniej: 1280x960px



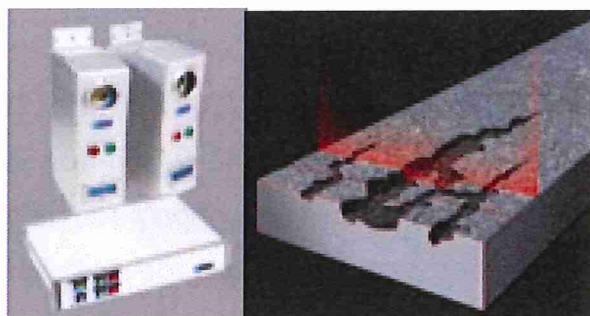

Pomiar odbywał się z prędkością 0 - 100km/h, co przy częstotliwości 5.6 - 11.2kHz pozwala rejestrować profile z interwałem 5mm. Przekroczenie prędkości 100km/h może skutkować błędami w danych wynikającymi z pominięcia pomiaru niektórych profili. Pomiar może odbywać się w temperaturze powietrza: 0 - 40°C. Nawierzchnia musi być całkowicie sucha aby zagwarantować najwyższą możliwą dokładność pomiaru. System powinien posiadać magazyn dyskowy o dużej powierzchni. Surowe dane dla 1km to ok 1GB dla interwału profili 5mm.

Wartości liczbowe do wymagań dla pomiaru automatycznej oceny wizualnej uszkodzeń nawierzchni: 1. Krok pomiarowy (profil): 5mm

2. Krok pomiarowy (zdjęcie): 10m

3. Rozdzielczość pozioma (profil): 1mm

4. Dokładność pojedynczego pomiaru: 0.5mm

5. Prędkość pomiaru: 0 - 100km/h

6. Temperatura otoczenia: 0 - 40°C

W celu zapewnienia jakości automatycznych pomiarów uszkodzeń/napraw nawierzchni przy pomocy specjalistycznego urządzenia wykonywana jest kontrola własna, realizowana regularnie przez operatora wykonującego pomiar. Kontrola własna polega na cyklicznym powtarzaniu pomiarów na wybranych odcinkach dróg i na porównaniu uzyskanych wyników (badanie tzw. powtarzalności pomiarów). Kontrola własna pomiarów przeprowadzana jest według następującego schematu:

- wykonawca dokonuje cyklicznych pomiarów co najmniej 1 raz na każde 5 dni pomiarowych, na co najmniej jednym odcinku kontrolnym o długości nie mniejszej niż 1000m,
- do przeprowadzenia kontroli własnej wykonawca używa wyników z dwóch pomiarów:
  - o pomiar referencyjny (może to być jednoczenie pomiar rutynowy),
  - o pomiar powtórny kontroli własnej wykonany zaraz po pomiarze referencyjnym,

- w celu oceny powtarzalności pomiarów przeprowadzone zostają następujące obliczenia dla różnic wartości zakresów poszczególnych rodzajów uszkodzeń wyznaczonych dla odcinków diagnostycznych:

o wyznaczenie średniej różnic ( $r$ ),

o wyznaczenie odchylenia standardowego różnic ( $\sigma_r$ ),

- porównanie średniej i odchylenia standardowego różnic z określonymi tolerancjami, to jest  $r=10$  i  $\sigma_r=10$ .

Wyznacza się trzy poziomy stanu technicznego nawierzchni wyrażonego w czterech klasach:

- poziom pożądaný (dobry) – w poziomie pożądanym znajdują się nawierzchnie nowe, odnowione oraz eksploatowane, których stan techniczny nie wymaga planowania zabiegów remontowych; poziom pożądaný obejmuje dwie klasy stanu nawierzchni: klasę A, która oznacza nawierzchnie w stanie dobrym, oraz klasę B, która oznacza nawierzchnie w stanie zadowalającym.

- poziom ostrzegawczy (niezadowalający) – jest to poziom określający stan nawierzchni, w którym uzasadnione jest co najmniej wykonanie szczegółowych badań stanu technicznego w celu wykonania zabiegu poprawiającego stan nawierzchni; poziom ostrzegawczy obejmuje klasę C, która oznacza nawierzchnie w stanie niezadowalającym.

- poziom krytyczny (zły) – jest to poziom określający stan nawierzchni, w którym wymagane jest natychmiastowe wykonanie szczegółowych badań technicznych w celu wykonania zabiegu, poziom krytyczny obejmuje klasę D, która oznacza nawierzchnie w stanie złym.

**Tabela. Relacje poziomów decyzyjnych i klas przedstawia następująca tabela:**

Klasa techniczna	Poziom stanu
klasa A – stan dobry	POZIOM POŻĄDANY
klasa B – stan zadowalający	
klasa C – stan niezadowalający – planowe wykonanie zabiegów	POZIOM OSTRZEGAWCZY
klasa D – stan zły – niezbędne wykonanie zabiegów	POZIOM KRYTYCZNY

Zestawienie klas stanu ogólnego odcinków diagnostycznych (50m) dla całej sieci drogowej objętej pomiarem



Stan ogólny		
Klasa	Ilość odcinków	Udział
A	621	12%
B	1577	31%
C	1514	30%
D	1334	27%

Ocena ogólna

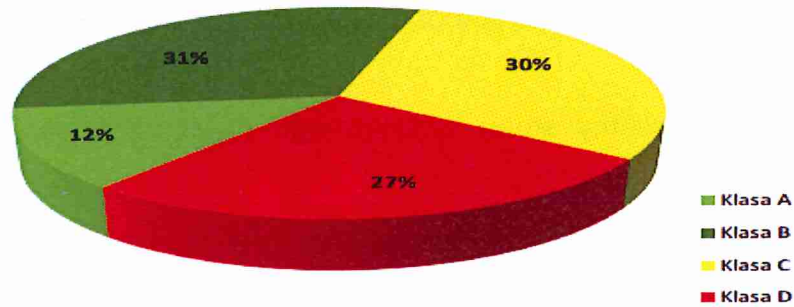

Zestawienie klas stanu spękań i stanu powierzchni odcinków diagnostycznych (50m) dla wszystkich odcinków objętych pomiarem

Stan spękań		
Klasa	Ilość odcinków	Udział
A	452	9%
B	1221	24%
C	1136	23%
D	2237	44%

Stan powierzchni		
Klasa	Ilość odcinków	Udział
A	3103	61%
B	1202	24%
C	488	10%
D	253	5%

Stan spękań

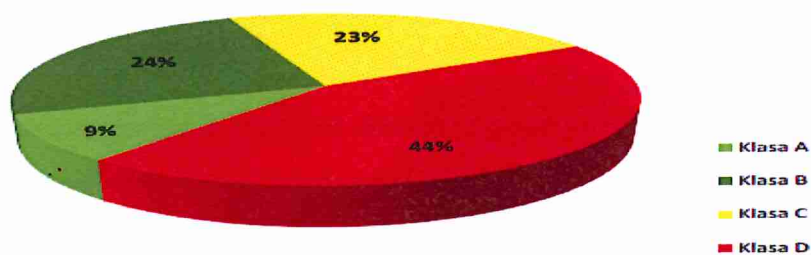

Stan powierzchni

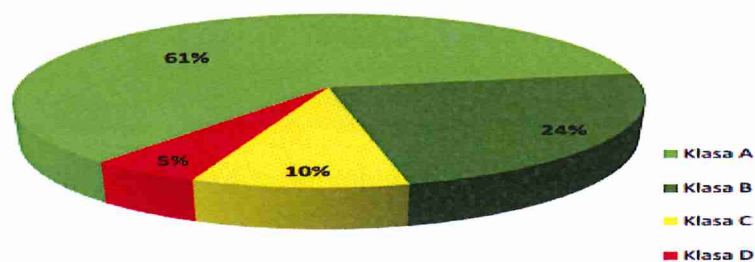

Zestawienie klas stanu kolein odcinków diagnostycznych (50m) dla wszystkich odcinków objętych pomiarem.

Stan kolein		
Klasa	Ilość odcinków	Udział
A	1569	31%
B	1815	66%
C	1060	21%
D	602	12%

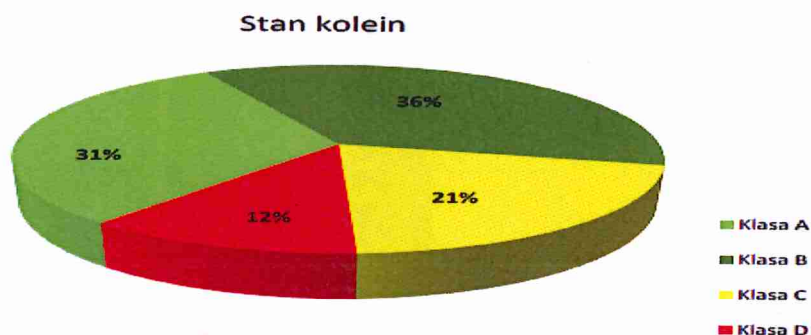

Zestawienie klas równości podłużnej IRI (50m) dla całej sieci drogowej objętej pomiarem

Równość podłużna		
Klasa	Ilość odcinków	Udział
A	568	11%
B	1316	26%
C	1088	22%
D	2074	41%

**Równość podłużna - IRI**

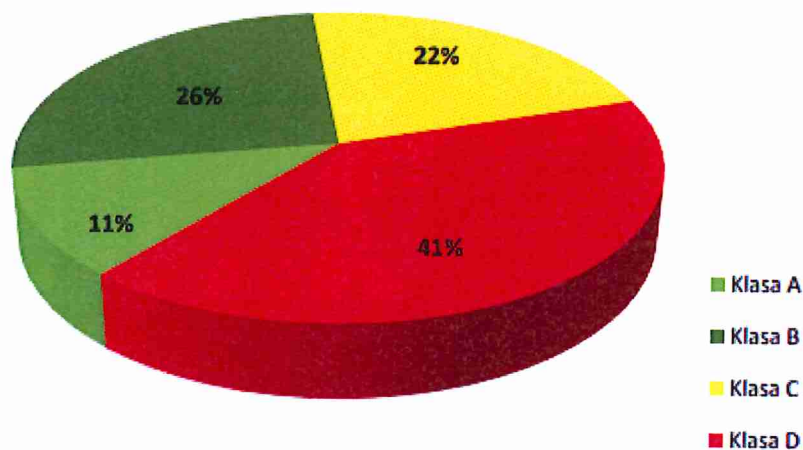



Zestawienie wyników oceny dla sieci drogowej z podziałem na gminy powiatu obornickiego

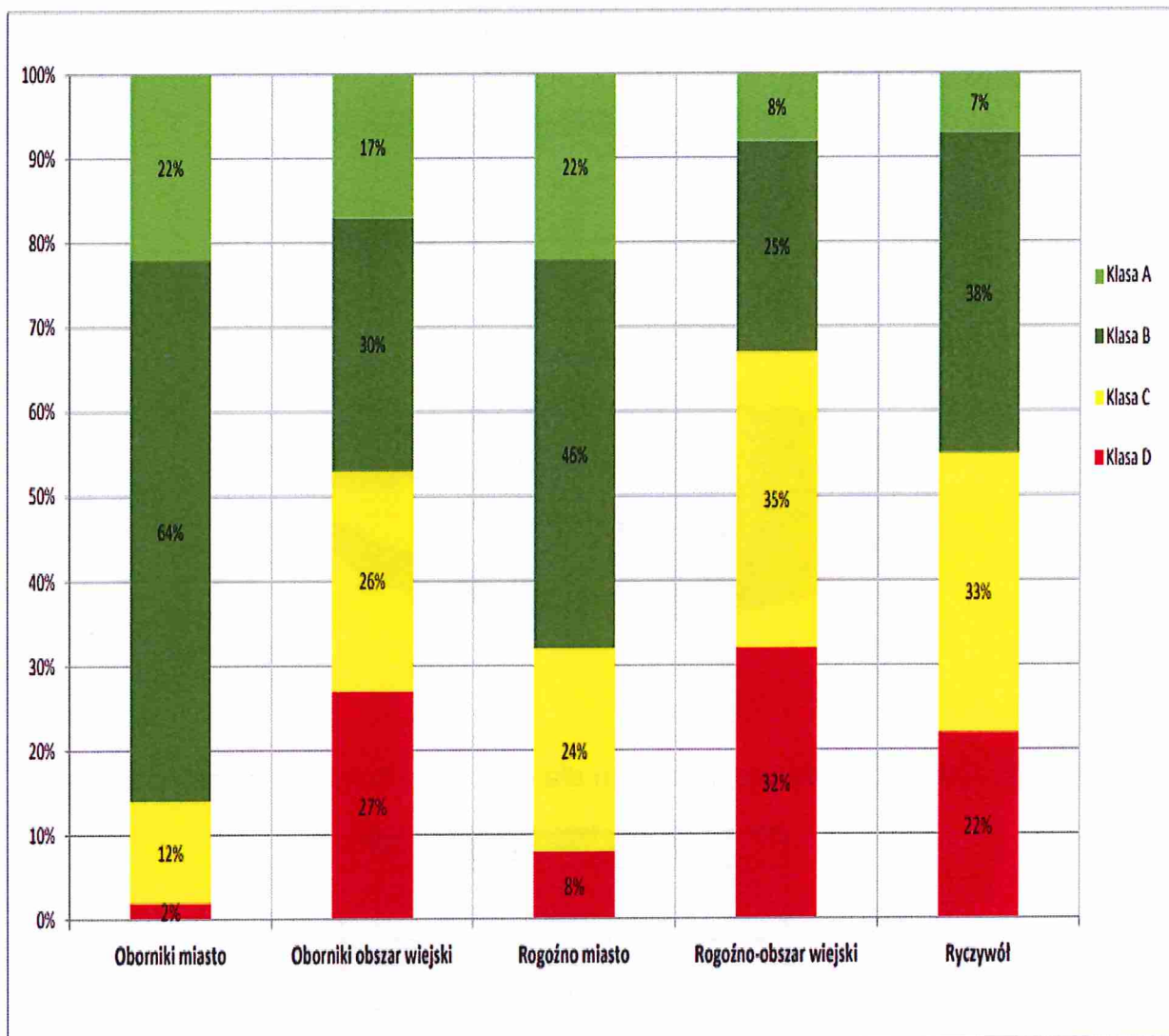

Jak można zaobserwować stan techniczny dróg związanych z położeniem na danym terenie w Powiecie Obornickim się różni.

## Droga 1177P Tłukawy – Ryczywół – 4642 m – Gmina Ryczywół

### Stan nawierzchni jezdni:

Stan nawierzchni asfaltowej został określony zgodnie z wytycznymi DSN (Załącznik do Rozporządzenia Generalnego Dyrektora Dróg Krajowych i Autostrad nr 21 z dnia 17 czerwca 2019 roku).

Do zbierania danych został użyty automatyczny system LCMS (Laser Crack Measurement System). W wyniku oceny zostały określone zakresy uszkodzeń.

### Zestawienie zakresów uszkodzeń

Data badania: 2022-05-11  
 Kilometr początkowy: 55400  
 Kilometr końcowy: 60200

Rodzaj uszkodzeń				Pęknięcia podłużne				Pęknięcia poprzeczne				Pęknięcia siatkowe				Łaty				Wyboje		Ubytki		
Szkodliwość				M		D		M		D		M		D		M		D						
Droga	Kier.	J/P	Długość	[m]	[%]	[m]	[%]	[m]	[%]	[m]	[%]	[m <sup>2</sup> ]	[%]	[m <sup>2</sup> ]	[%]	[m <sup>2</sup> ]	[%]	[m <sup>2</sup> ]	[%]	[m <sup>2</sup> ]	[%]	[m <sup>2</sup> ]	[%]	
PI177P	R	I/I	4 800	172	3,59	1782	27,23	587	8,40	483	7,19	193	12,75	1291	37,44	104	2,22	498	9,58	0	0,03	528	17,08	
<b>Razem:</b>				<b>4 800</b>	<b>172</b>	<b>3,49</b>	<b>1782</b>	<b>27,23</b>	<b>587</b>	<b>8,40</b>	<b>483</b>	<b>7,19</b>	<b>193</b>	<b>12,75</b>	<b>1291</b>	<b>37,44</b>	<b>104</b>	<b>2,22</b>	<b>498</b>	<b>9,58</b>	<b>0</b>	<b>0,03</b>	<b>528</b>	<b>17,08</b>

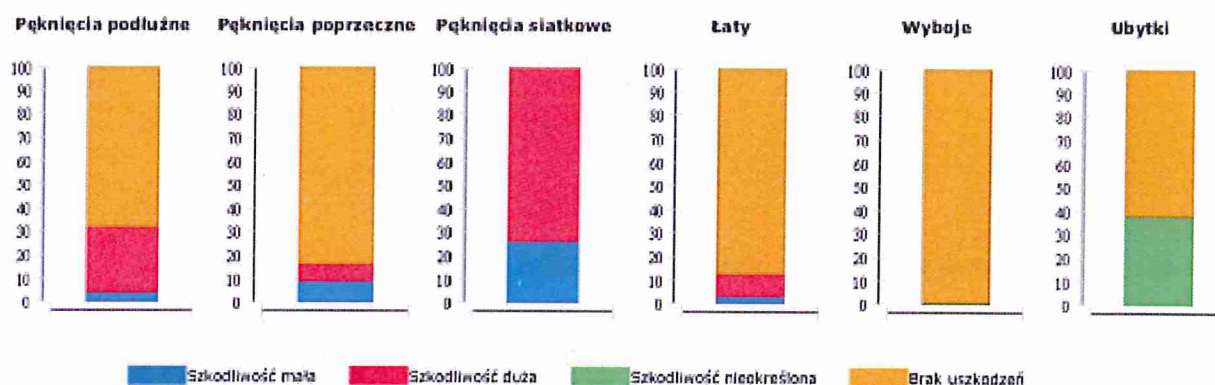

Na podstawie określonych zakresów wyznaczono klasy stanu spękań, stanu powierzchni, stanu kolein, równości podłużnej oraz ocenę ogólną zgodnie z wytycznymi DSN.

### Ocena ogólna

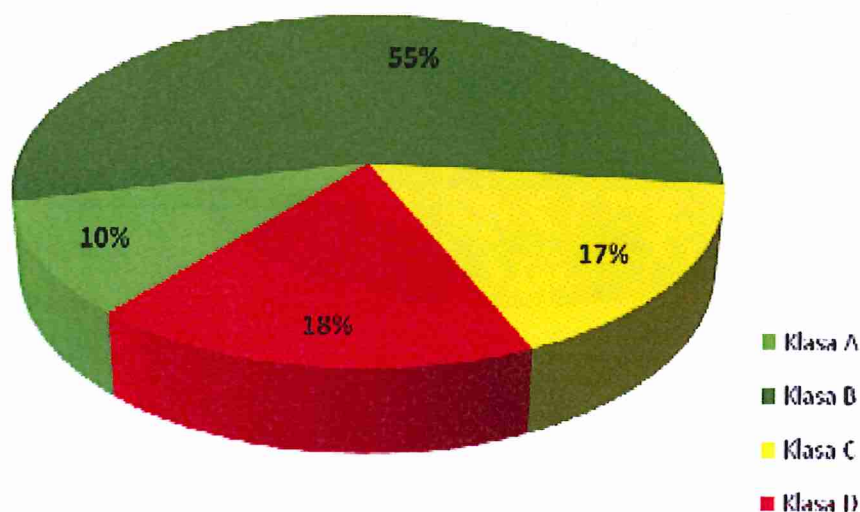



Droga 1352P Przybychowo – Ruda – 18290 m Gmina Rogoźno i Ryczywół

Stan nawierzchni asfaltowej został określony zgodnie z wytycznymi DSN (Załącznik do Rozporządzenia Generalnego Dyrektora Dróg Krajowych i Autostrad nr 21 z dnia 17 czerwca 2019 roku).

Do zbierania danych został użyty automatyczny system LCMS (Laser Crack Measurement System). W wyniku oceny zostały określone zakresy uszkodzeń.

### Zestawienie zakresów uszkodzeń

Data badania: 2022-05-11  
 Kilonetraż początkowy: 600  
 Kilonetraż końcowy: 19000

Rodzaj uszkodzeń			Pęknięcia podłużne				Pęknięcia poprzeczne				Pęknięcia siatkowe				Łaty				Wyboje		Ubytki		
Szkodliwość			M		D		M		D		M		D		M		D						
Droga	Kier.	J/P	Długość	[m]	[%]	[m]	[%]	[m]	[%]	[m]	[%]	[m2]	[%]	[m2]	[%]	[m2]	[%]	[m2]	[%]	[m2]	[%]	[m2]	[%]
PI1352P	R	D/I	18-400	937	4,82	7890	29,32	666	3,70	938	5,17	514	9,49	3627	38,03	400	1,77	3317	17,93	1	0,02	3138	15,31
Razem:			18-400	937	4,82	7890	29,32	666	3,70	938	5,17	514	9,49	3627	38,03	400	1,77	3317	17,93	1	0,02	3138	15,31

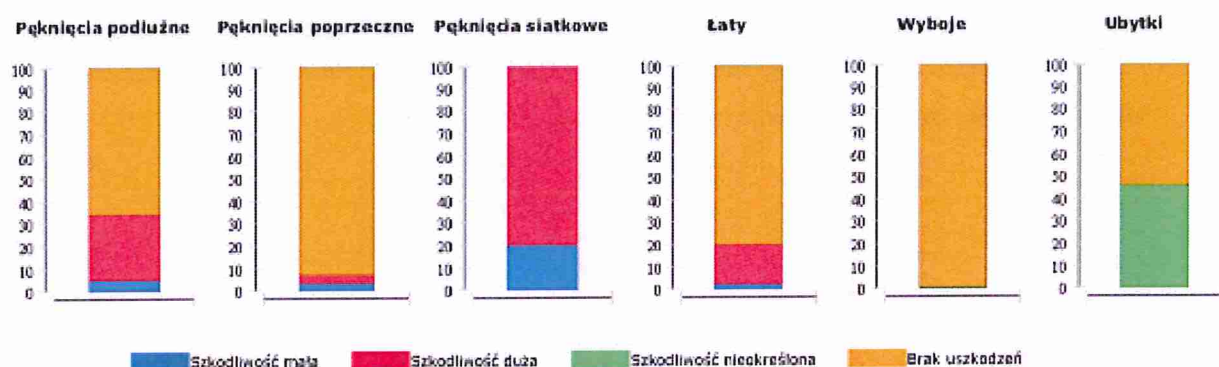

Na podstawie określonych zakresów wyznaczono klasy stanu spękań, stanu powierzchni, stanu kolein, równości podłużnej oraz ocenę ogólną zgodnie z wytycznymi DSN.

### Ocena ogólna

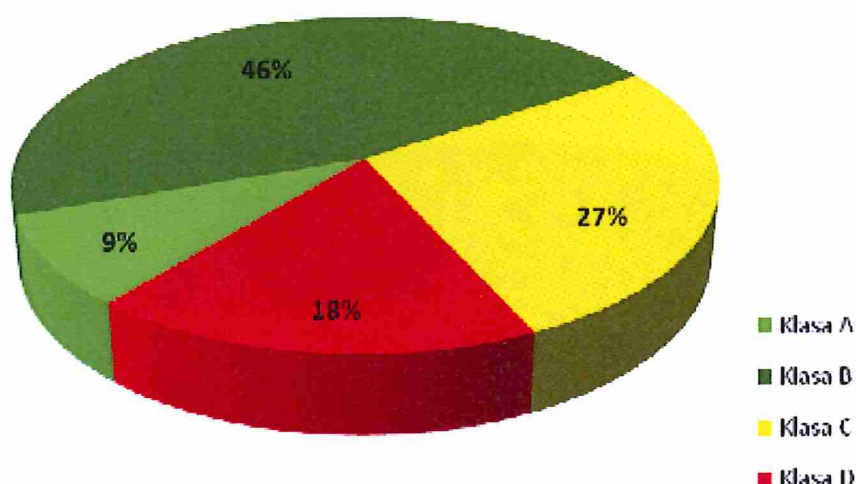

## Droga 1605P Kamienica – Pruśce – 1749 m Gmina Rogoźno

Stan nawierzchni asfaltowej został określony zgodnie z wytycznymi DSN (Załącznik do Rozporządzenia Generalnego Dyrektora Dróg Krajowych i Autostrad nr 21 z dnia 17 czerwca 2019 roku).

Do zbierania danych został użyty automatyczny system LCMS (Laser Crack Measurement System). W wyniku oceny zostały określone zakresy uszkodzeń.

### Zestawienie zakresów uszkodzeń

Data badania: 2022-05-15  
Kilometr początkowy: 15300  
Kilometr końcowy: 15200

Rodzaj uszkodzeń			Pęknięcia podłużne				Pęknięcia poprzeczne				Pęknięcia siatkowe				Łaty				Wyboje		Ubytki		
Szkodliwość			M		D		M		D		M		D		M		D		M	D	M	D	
Droga	Kier.	J/P	Długość	Im	I%	Im	I%	Im	I%	Im	I%	Im	I%	Im	I%	Im	I%	Im	I%	Im	I%	Im	I%
1605P	R	DI	1500	61	3,36	1746	58,25	167	8,56	411	17,41	124	23,91	3247	97,17	112	4,60	1786	43,92	0	0,00	1834	88,79
<b>Razem:</b>			<b>1500</b>	<b>61</b>	<b>3,36</b>	<b>1746</b>	<b>58,25</b>	<b>167</b>	<b>8,56</b>	<b>411</b>	<b>17,41</b>	<b>124</b>	<b>23,91</b>	<b>3247</b>	<b>97,17</b>	<b>112</b>	<b>4,60</b>	<b>1786</b>	<b>43,92</b>	<b>0</b>	<b>0,00</b>	<b>1834</b>	<b>88,79</b>

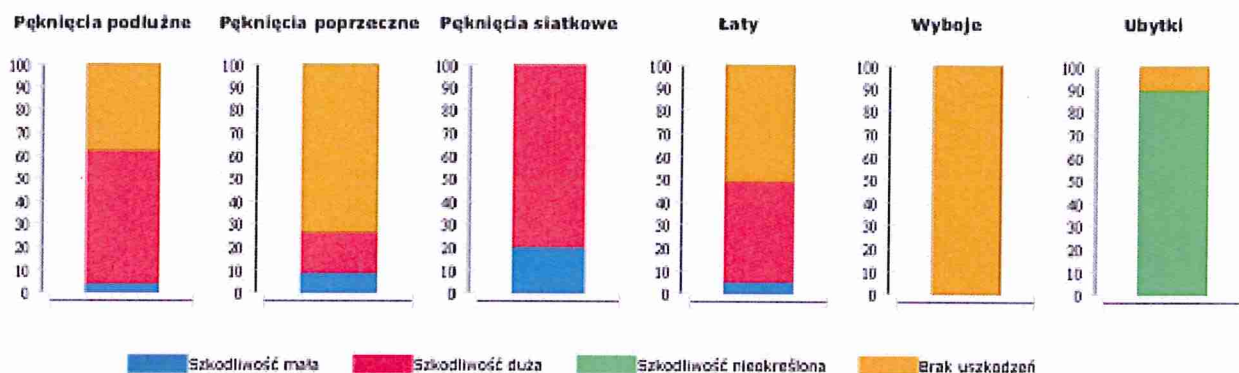

Na podstawie określonych zakresów wyznaczono klasy stanu spękań, stanu powierzchni, stanu kolein, równości podłużnej oraz ocenę ogólną zgodnie z wytycznymi DSN.

### Ocena ogólna

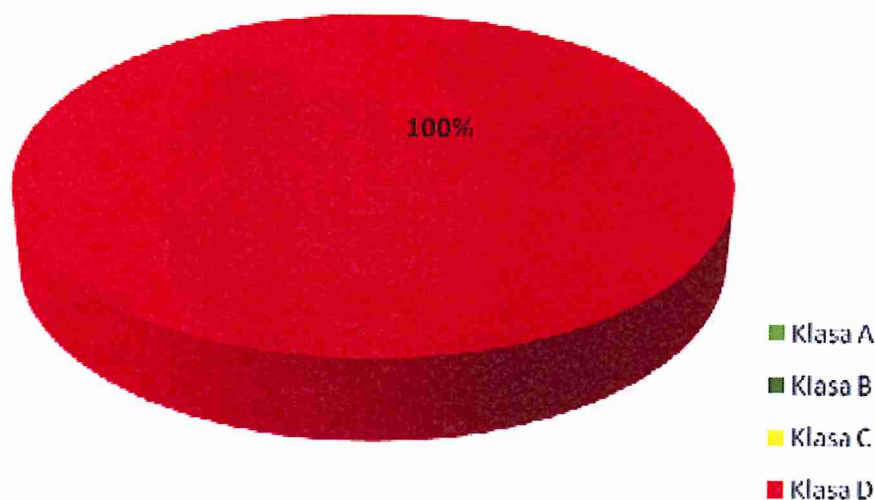



## Droga 1846P Krężoły – Ryczywół – 4429 m Gmina Ryczywół

Stan nawierzchni asfaltowej został określony zgodnie z wytycznymi DSN (Załącznik do Rozporządzenia Generalnego Dyrektora Dróg Krajowych i Autostrad nr 21 z dnia 17 czerwca 2019 roku).

Do zbierania danych został użyty automatyczny system LCMS (Laser Crack Measurement System). W wyniku oceny zostały określone zakresy uszkodzeń.

### Zestawienie zakresów uszkodzeń

Data badania: 2022-05-11  
 Kilometraż początkowy: 18100  
 Kilometraż końcowy: 22700

Rodzaj uszkodzeń				Pęknięcia podłużne				Pęknięcia poprzeczne				Pęknięcia siatkowe				Łaty				Wyboje		Ubytki		
Szkodliwość				M		D		M		D		M		D		M		D						
Droga	Kier.	J/P	Długość	lm	%	lm	%	lm	%	lm	%	lm <sup>2</sup>	%	lm <sup>2</sup>	%	lm <sup>2</sup>	%	lm <sup>2</sup>	%	lm <sup>2</sup>	%	lm <sup>2</sup>	%	
PI1846P	R	1/1	4400	137	3,57	3734	47,88	485	8,27	638	10,52	201	14,92	4468	61,64	952	9,90	1472	21,71	0	0,00	1663	53,64	
<b>Razem:</b>				<b>4400</b>	<b>137</b>	<b>3,57</b>	<b>3734</b>	<b>47,88</b>	<b>485</b>	<b>8,27</b>	<b>638</b>	<b>10,52</b>	<b>201</b>	<b>14,92</b>	<b>4468</b>	<b>61,64</b>	<b>952</b>	<b>9,90</b>	<b>1472</b>	<b>21,71</b>	<b>0</b>	<b>0,00</b>	<b>1663</b>	<b>53,64</b>

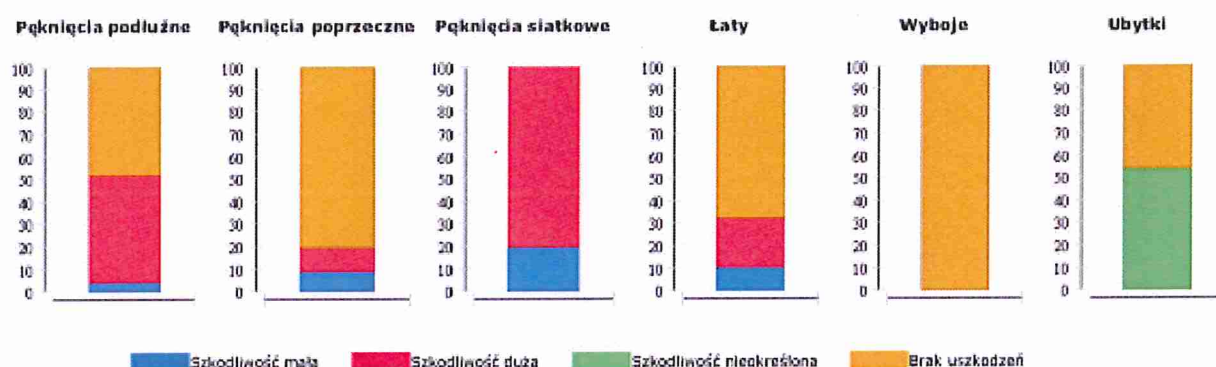

Na podstawie określonych zakresów wyznaczono klasy stanu spękań, stanu powierzchni, stanu kolein, równości podłużnej oraz ocenę ogólną zgodnie z wytycznymi DSN.

### Ocena ogólna

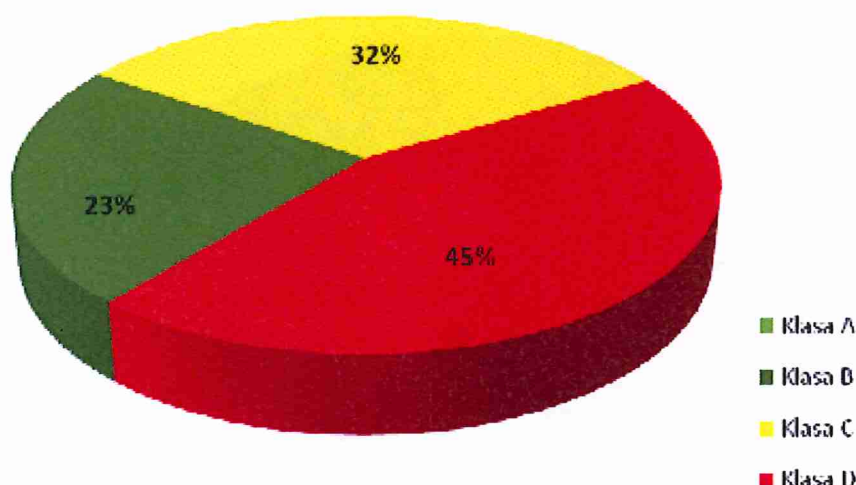

Droga 1847P Stobnica – Oborniki 18690 m Gmina Oborniki

Stan nawierzchni asfaltowej został określony zgodnie z wytycznymi DSN (Załącznik do Rozporządzenia Generalnego Dyrektora Dróg Krajowych i Autostrad nr 21 z dnia 17 czerwca 2019 roku).

Do zbierania danych został użyty automatyczny system LCMS (Laser Crack Measurement System). W wyniku oceny zostały określone zakresy uszkodzeń.

### Zestawienie zakresów uszkodzeń

Data badania: 2022-05-13  
 Kilometr początkowy: 0  
 Kilometr końcowy: 18700

Rodzaj uszkodzeń		Pęknięcia podłużne				Pęknięcia poprzeczne				Pęknięcia siatkowe				Łaty				Wyboje		Ubytki			
Szkodliwość		M		D		M		D		M		D		M		D							
Droga	Kier.	J/P	Długość	lm	%	lm	%	lm	%	lm	%	lm	%	lm	%	lm	%	lm	%	lm	%		
1847P	R	1/1	18 700	644	3,21	5726	22,27	611	1,83	619	1,79	172	3,22	1116	13,59	89	0,51	183	1,28	0	0,00	1614	7,40
<b>Razem:</b>			18 700	644	3,21	5726	22,27	611	1,83	619	1,79	172	3,22	1116	13,59	89	0,51	183	1,28	0	0,00	1614	7,40

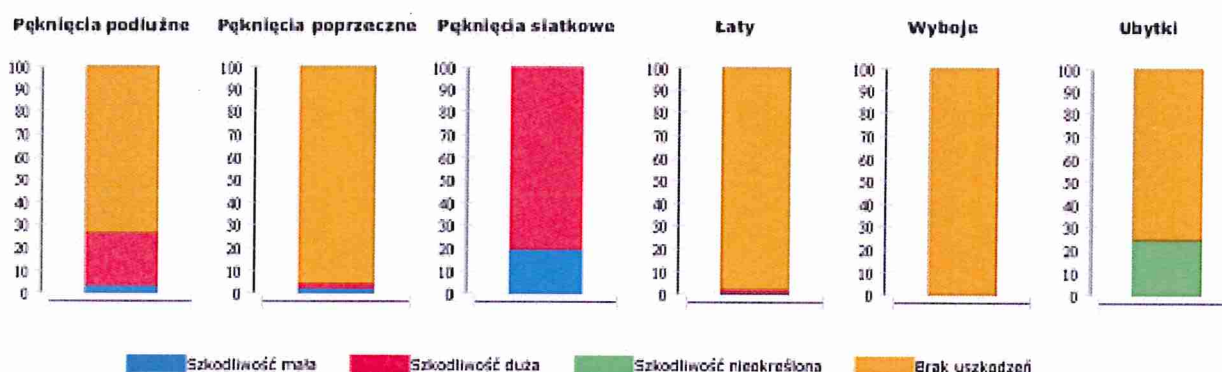

Na podstawie określonych zakresów wyznaczono klasy stanu spękań, stanu powierzchni, stanu kolein, równości podłużnej oraz ocenę ogólną zgodnie z wytycznymi DSN.

### Ocena ogólna

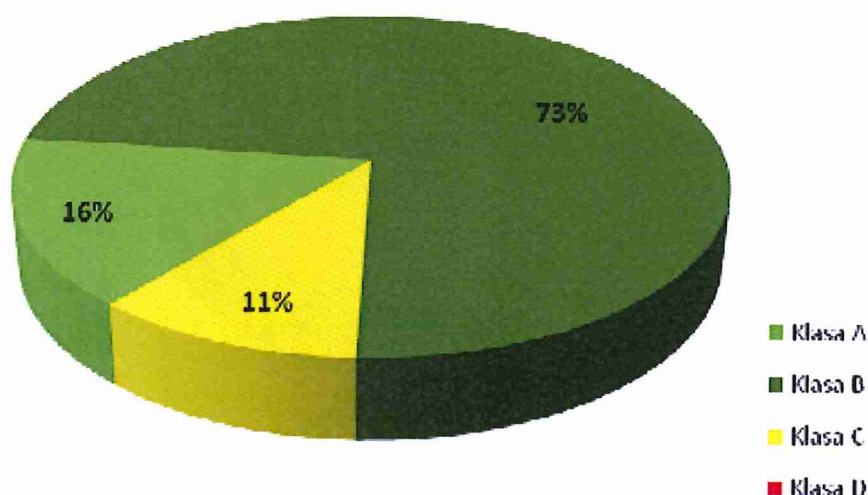



## Droga 2018P Radom – Piotrowo – 2613 m Gmina Ryczywół

Stan nawierzchni asfaltowej został określony zgodnie z wytycznymi DSN (Załącznik do Rozporządzenia Generalnego Dyrektora Dróg Krajowych i Autostrad nr 21 z dnia 17 czerwca 2019 roku).

Do zbierania danych został użyty automatyczny system LCMS (Laser Crack Measurement System). W wyniku oceny zostały określone zakresy uszkodzeń.

### Zestawienie zakresów uszkodzeń

Data badania: 2022-05-11  
 Kilometrą początkowy: 0  
 Kilometrą końcowy: 2700

Rodzaj uszkodzeń				Pęknięcia podłużne				Pęknięcia poprzeczne				Pęknięcia siatkowe				Łaty				Wyboje		Ubytki		
Szkodliwość				M		D		M		D		M		D		M		D		M		D		
Droga	Kier.	J/P	Długość	[m]	[%]	[m]	[%]	[m]	[%]	[m]	[%]	[m2]	[%]	[m2]	[%]	[m2]	[%]	[m2]	[%]	[m2]	[%]	[m2]	[%]	
P2018P	R	1/1	2 700	148	5,53	2350	52,43	393	9,42	297	8,00	155	20,12	1701	72,50	45	1,84	207	6,71	0	0,00	273	28,55	
<b>Razem:</b>				<b>2 700</b>	<b>148</b>	<b>5,53</b>	<b>2350</b>	<b>52,43</b>	<b>393,00</b>	<b>9,42</b>	<b>297</b>	<b>8,00</b>	<b>155</b>	<b>20,12</b>	<b>1701</b>	<b>72,50</b>	<b>45</b>	<b>1,84</b>	<b>207</b>	<b>6,71</b>	<b>0</b>	<b>0,00</b>	<b>273</b>	<b>28,55</b>

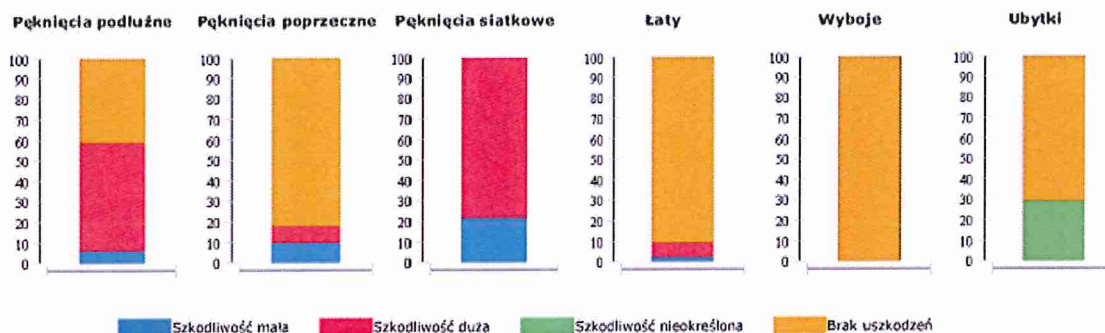

Na podstawie określonych zakresów wyznaczono klasy stanu spękań, stanu powierzchni, stanu kolein, równości podłużnej oraz ocenę ogólną zgodnie z wytycznymi DSN.

### Ocena ogólna

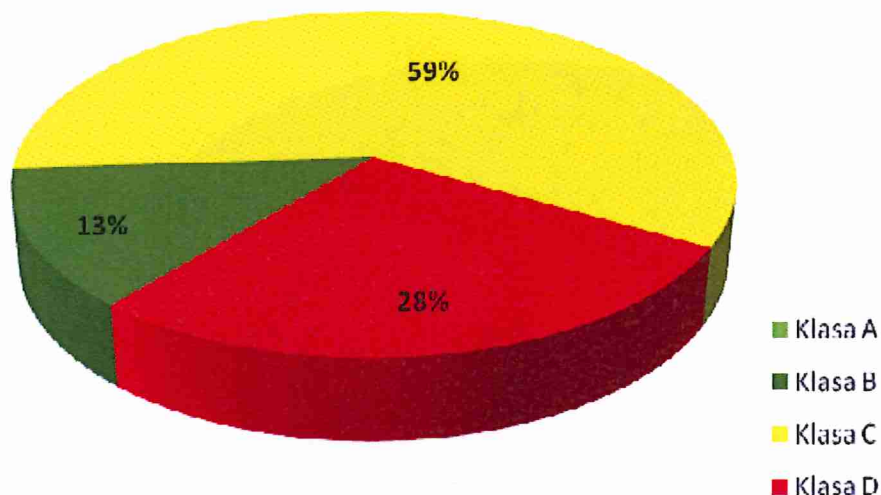

## Droga 2019P Ludomy – Ryczywół – 6553 m Gmina Ryczywół

Stan nawierzchni asfaltowej został określony zgodnie z wytycznymi DSN (Załącznik do Rozporządzenia Generalnego Dyrektora Dróg Krajowych i Autostrad nr 21 z dnia 17 czerwca 2019 roku).

Do zbierania danych został użyty automatyczny system LCMS (Laser Crack Measurement System). W wyniku oceny zostały określone zakresy uszkodzeń.

### Zestawienie zakresów uszkodzeń

Data badania: 2022-05-11  
 Kierunek pozycji: 0  
 Kierunek kołowy: 8000

Rodzaj uszkodzeń	Szkodliwość	Pęknięcia podłużne				Pęknięcia poprzeczne				Pęknięcia siatkowe				Łaty				Wyboje		Ubytki		
		M	D	M	D	M	D	M	D	M	D	M	D	M	D	M	D	M	D			
Droga Kier. J/P	Długość	1m	%	1m	%	1m	%	1m	%	1m <sup>2</sup>	%	1m <sup>2</sup>	%	1m <sup>2</sup>	%	1m <sup>2</sup>	%	1m <sup>2</sup>	%	1m <sup>2</sup>	%	
2019P R	11	6400	272	3,98	3204	36,33	102	1,91	218	1,66	82	4,35	759	30,40	104	1,12	881	9,91	0	0,02	291	14,66
<b>Razem:</b>		<b>6400</b>	<b>272</b>	<b>3,98</b>	<b>3204</b>	<b>36,33</b>	<b>102</b>	<b>1,91</b>	<b>218</b>	<b>1,66</b>	<b>82</b>	<b>4,35</b>	<b>759</b>	<b>30,40</b>	<b>104</b>	<b>1,12</b>	<b>881</b>	<b>9,91</b>	<b>0</b>	<b>0,02</b>	<b>291</b>	<b>14,66</b>

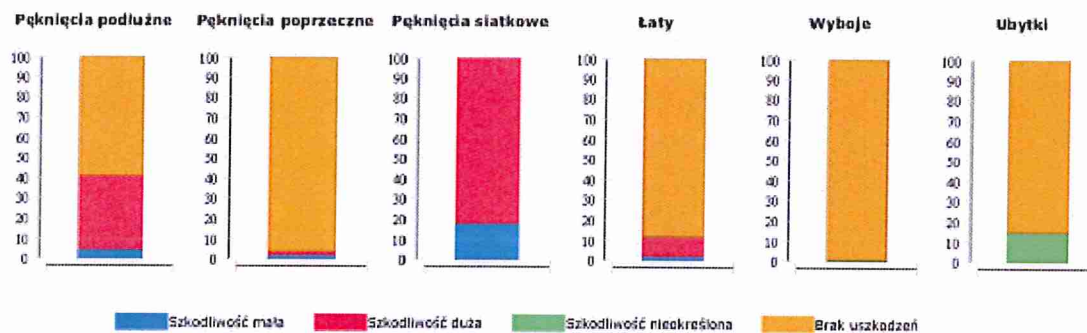

Na podstawie określonych zakresów wyznaczono klasy stanu spękań, stanu powierzchni, stanu kolein, równości podłużnej oraz ocenę ogólną zgodnie z wytycznymi DSN.

### Ocena ogólna

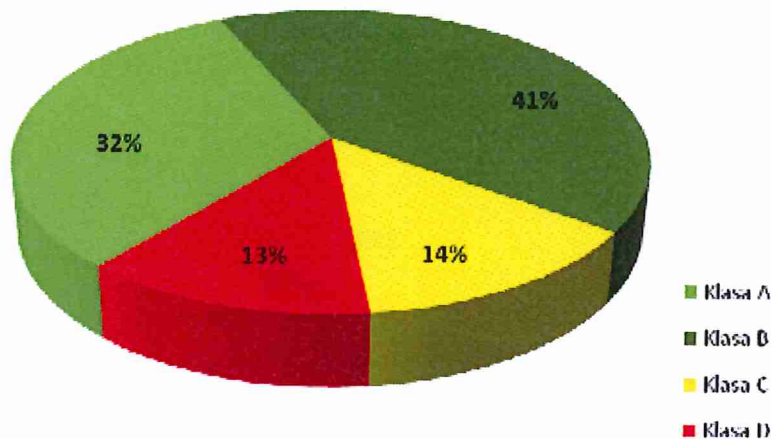



## Droga 2020P Ryczywół – Tarnowo 10101 m Gmina Ryczywół i Rogoźno

Stan nawierzchni asfaltowej został określony zgodnie z wytycznymi DSN (Załącznik do Rozporządzenia Generalnego Dyrektora Dróg Krajowych i Autostrad nr 21 z dnia 17 czerwca 2019 roku).

Do zbierania danych został użyty automatyczny system LCMS (Laser Crack Measurement System). W wyniku oceny zostały określone zakresy uszkodzeń.

### Zestawienie zakresów uszkodzeń

Data badania: 2023-05-11  
 Kierunek początkowy: 0  
 Kierunek końcowy: 10200

Rodzaj uszkodzeń				Pęknięcia podłużne				Pęknięcia poprzeczne				Pęknięcia siatkowe				Łaty				Wyboje		Ubytki		
Szkodliwość				M		D		M		D		M		D		M		D		m <sup>2</sup>	%			
Droga	Kier.	J/P	Długość	lm	%	lm	%	lm	%	lm <sup>2</sup>	%	lm <sup>2</sup>	%	lm <sup>2</sup>	%	lm <sup>2</sup>	%	lm <sup>2</sup>	%	lm <sup>2</sup>	%			
2020P	R	0/1	10 200	485	4,41	9218	43,19	1229	7,41	905	5,57	397	11,76	2930	19,14	100	0,83	462	3,42	2	0,06	1014	29,32	
<b>Razem:</b>				<b>10 200</b>	<b>485</b>	<b>4,41</b>	<b>9218</b>	<b>43,19</b>	<b>1229</b>	<b>7,41</b>	<b>905</b>	<b>5,57</b>	<b>397</b>	<b>11,76</b>	<b>2930</b>	<b>19,14</b>	<b>100</b>	<b>0,83</b>	<b>462</b>	<b>3,42</b>	<b>2</b>	<b>0,06</b>	<b>1014</b>	<b>29,32</b>

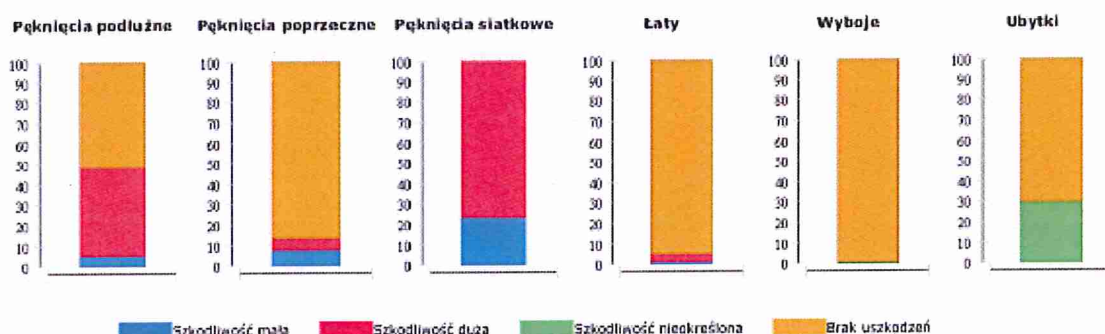

Na podstawie określonych zakresów wyznaczono klasy stanu spękań, stanu powierzchni, stanu kolein, równości podłużnej oraz ocenę ogólną zgodnie z wytycznymi DSN.

### Ocena ogólna

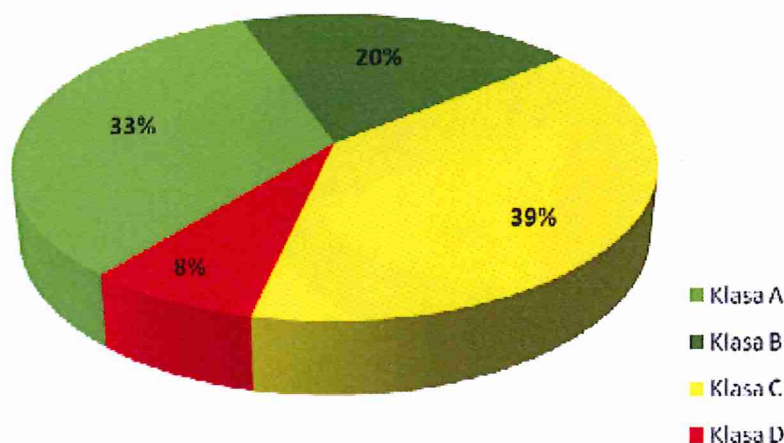

Droga 2021P Zawady - Sokołowo Budzyńskie 2840 m Gmina Ryczywół naw. gruntowa bitumiczna

Stan nawierzchni asfaltowej został określony zgodnie z wytycznymi DSN (Załącznik do Rozporządzenia Generalnego Dyrektora Dróg Krajowych i Autostrad nr 21 z dnia 17 czerwca 2019 roku).

Do zbierania danych został użyty automatyczny system LCMS (Laser Crack Measurement System). W wyniku oceny zostały określone zakresy uszkodzeń.

**Zestawienie zakresów uszkodzeń**

Data badania: 2023-05-11  
 Kilometrąż początkowy: 0  
 Kilometrąż końcowy: 2800

Rodzaj uszkodzeń				Pęknięcia podłużne				Pęknięcia poprzeczne				Pęknięcia siatkowe				Łaty				Wyboje		Ubytki		
Szkodliwość				M		D		M		D		M		D		M		D						
Droga	Kier.	J/P	Długość	m	%	m	%	m	%	m	%	m	%	m	%	m	%	m	%	m <sup>2</sup>	%	m <sup>2</sup>	%	
2021P	R	II	2800	35	4,51	918	63,65	208	19,14	237	19,14	58	13,91	753	85,53	4	0,36	8	0,19	0	0,10	291	59,88	
<b>Razem:</b>				<b>2900</b>	<b>35</b>	<b>4,51</b>	<b>918</b>	<b>63,65</b>	<b>208,00</b>	<b>19,14</b>	<b>237</b>	<b>19,14</b>	<b>58</b>	<b>13,91</b>	<b>753</b>	<b>85,53</b>	<b>4</b>	<b>0,36</b>	<b>8</b>	<b>0,39</b>	<b>0</b>	<b>0,10</b>	<b>291</b>	<b>59,88</b>

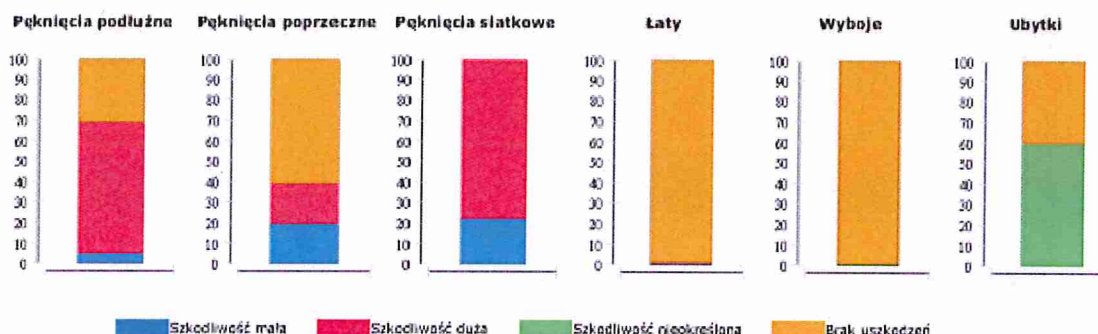

Na podstawie określonych zakresów wyznaczono klasy stanu spękań, stanu powierzchni, stanu kolein, równości podłużnej oraz ocenę ogólną zgodnie z wytycznymi DSN.

**Ocena ogólna**

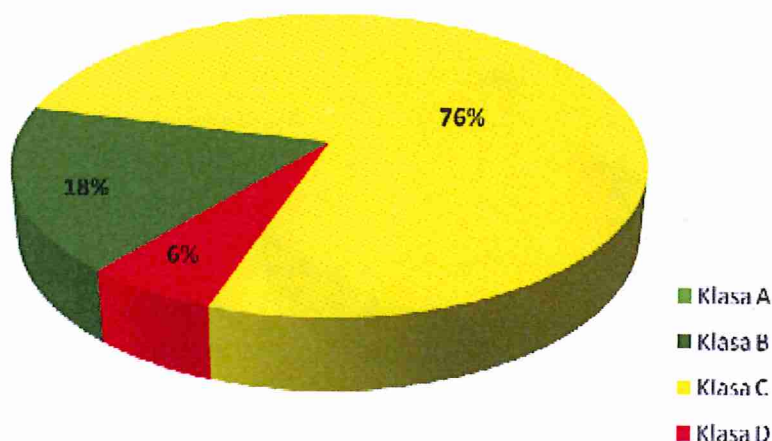



## Droga 2023P Karolewo – Gościejewo – 4308 m Gmina Rogoźno

Stan nawierzchni asfaltowej został określony zgodnie z wytycznymi DSN (Załącznik do Rozporządzenia Generalnego Dyrektora Dróg Krajowych i Autostrad nr 21 z dnia 17 czerwca 2019 roku).

Do zbierania danych został użyty automatyczny system LCMS (Laser Crack Measurement System). W wyniku oceny zostały określone zakresy uszkodzeń.

### Zestawienie zakresów uszkodzeń

Data badania: 2023-05-11  
 Kierunek początkowy: 0  
 Kierunek końcowy: 4400

Rodzaj uszkodzeń			Pęknięcia podłużne				Pęknięcia poprzeczne				Pęknięcia siatkowe				Łaty				Wyboje		Ubytki		
Szkodliwość			M		D		M		D		M		D		M		D						
Droga	Kier.	J/P	Długość	[m]	[%]	[m]	[%]	[m]	[%]	[m]	[%]	[m]	[%]	[m]	[%]	[m]	[%]	[m]	[%]	[m]	[%]		
2023P	R	1/1	4400	431	9,37	11685	89,29	671	10,42	353	6,18	252	18,60	3020	81,39	11	0,27	50	2,48	0	0,00	532	36,98
<b>Razem:</b>			<b>4400</b>	<b>431</b>	<b>9,37</b>	<b>11685</b>	<b>89,29</b>	<b>671</b>	<b>10,42</b>	<b>353</b>	<b>6,18</b>	<b>252</b>	<b>18,60</b>	<b>3020</b>	<b>81,39</b>	<b>11</b>	<b>0,27</b>	<b>50</b>	<b>2,48</b>	<b>0</b>	<b>0,00</b>	<b>532</b>	<b>36,98</b>

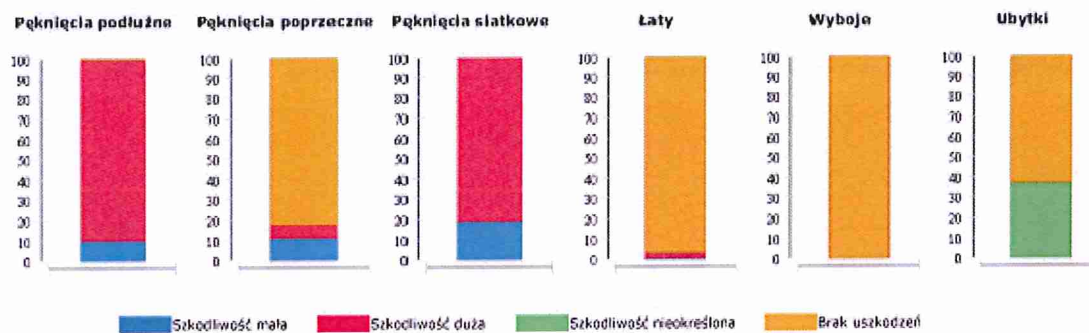

Na podstawie określonych zakresów wyznaczono klasy stanu spękań, stanu powierzchni, stanu kolein, równości podłużnej oraz ocenę ogólną zgodnie z wytycznymi DSN.

### Ocena ogólna

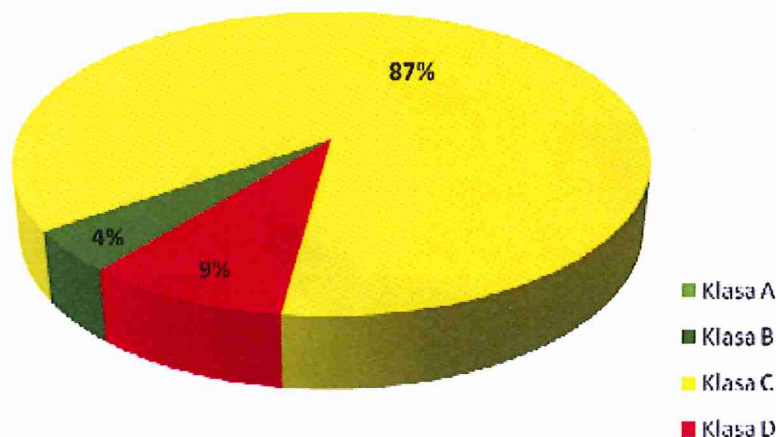

## Droga 2024P Tarnowo – Laskowo – 2155 m Gmina Rogoźno

Stan nawierzchni asfaltowej został określony zgodnie z wytycznymi DSN (Załącznik do Rozporządzenia Generalnego Dyrektora Dróg Krajowych i Autostrad nr 21 z dnia 17 czerwca 2019 roku).

Do zbierania danych został użyty automatyczny system LCMS (Laser Crack Measurement System). W wyniku oceny zostały określone zakresy uszkodzeń.

### Zestawienie zakresów uszkodzeń

Data badania: 2023-05-11  
 Kierunek poszatkowy: 0  
 Kierunek łokcowy: 2200

Rodzaj uszkodzeń	Szkodliwość	Pęknięcia podłużne				Pęknięcia poprzeczne				Pęknięcia siatkowe				Łaty				Wyboje		Ubytki		
		M	D	M	D	M	D	M	D	M	D	M	D	M	D	m2	%	m2	%			
Droga Kier. J/P	Długość	m	%	m	%	m	%	m	%	m2	%	m2	%	m2	%	m2	%	m2	%	m2	%	
2024P R	171	2200	79	3,60	1937	53,23	149	7,35	524	16,79	132	21,70	2380	91,69	601	15,57	2437	60,79	1	0,13	2378	92,90
<b>Razem:</b>	<b>2200</b>	<b>79</b>	<b>3,60</b>	<b>1937</b>	<b>53,23</b>	<b>149</b>	<b>7,35</b>	<b>524</b>	<b>16,79</b>	<b>132</b>	<b>21,70</b>	<b>2380</b>	<b>91,69</b>	<b>601</b>	<b>15,57</b>	<b>2437</b>	<b>60,79</b>	<b>1</b>	<b>0,13</b>	<b>2378</b>	<b>92,90</b>	

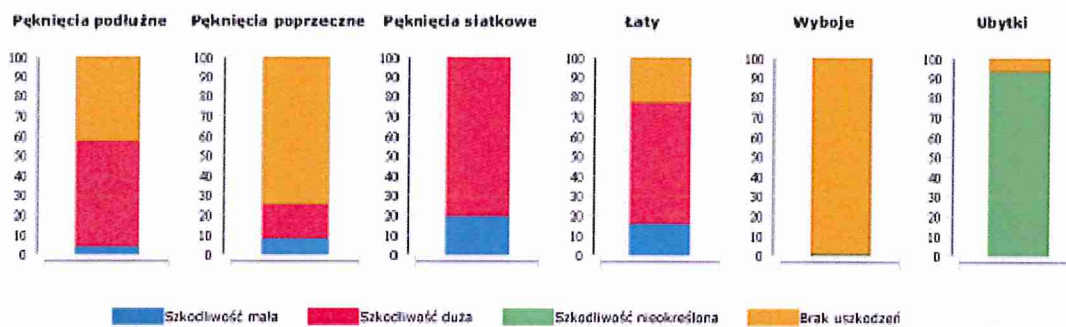

Na podstawie określonych zakresów wyznaczono klasy stanu spękań, stanu powierzchni, stanu kolein, równości podłużnej oraz ocenę ogólną zgodnie z wytycznymi DSN.

### Ocena ogólna

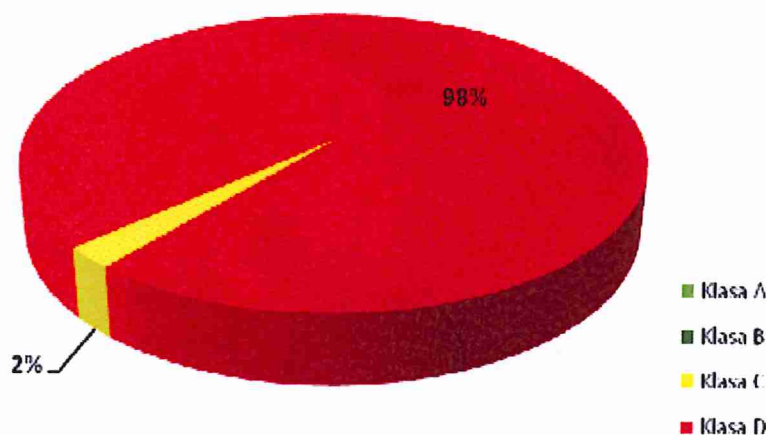





## Droga 2026P Gościejowo – Grudna – 4264 m Gmina Rogoźno

Stan nawierzchni asfaltowej został określony zgodnie z wytycznymi DSN (Załącznik do Rozporządzenia Generalnego Dyrektora Dróg Krajowych i Autostrad nr 21 z dnia 17 czerwca 2019 roku).

Do zbierania danych został użyty automatyczny system LCMS (Laser Crack Measurement System). W wyniku oceny zostały określone zakresy uszkodzeń.

### Zestawienie zakresów uszkodzeń

Data badania: 2023-05-11  
 Kierunek prowadzenia: 0  
 Kierunek jazdy: 4500

Rodzaj uszkodzeń		Pęknięcia podłużne				Pęknięcia poprzeczne				Pęknięcia siatkowe				Łaty				Wyboje		Ubytki			
Szkodliwość		M		D		M		D		M		D		M		D							
Droga	Kier.	J/P	Długość	[m]	[%]	[m]	[%]	[m]	[%]	[m <sup>2</sup> ]	[%]	[m <sup>2</sup> ]	[%]	[m <sup>2</sup> ]	[%]	[m <sup>2</sup> ]	[%]	[m <sup>2</sup> ]	[%]	[m <sup>2</sup> ]	[%]		
2026P	R	0/1	4 300	225	4,91	4714	55,09	151	2,22	180	2,25	48	4,11	539	27,39	49	0,88	67	1,26	0	0,00	214	16,18
<b>Razem:</b>			<b>4 300</b>	<b>225</b>	<b>4,91</b>	<b>4714</b>	<b>55,09</b>	<b>151</b>	<b>2,22</b>	<b>180</b>	<b>2,25</b>	<b>48</b>	<b>4,11</b>	<b>539</b>	<b>27,39</b>	<b>49</b>	<b>0,88</b>	<b>67</b>	<b>1,26</b>	<b>0</b>	<b>0,00</b>	<b>214</b>	<b>16,18</b>

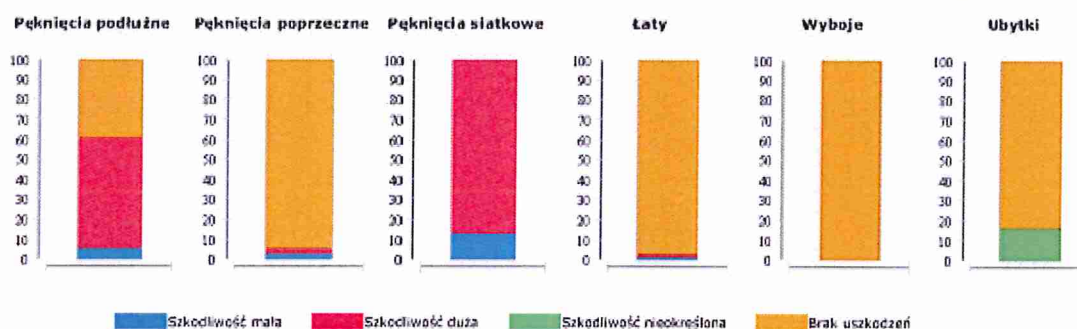

Na podstawie określonych zakresów wyznaczono klasy stanu spękań, stanu powierzchni, stanu kolein, równości podłużnej oraz ocenę ogólną zgodnie z wytycznymi DSN.

### Ocena ogólna

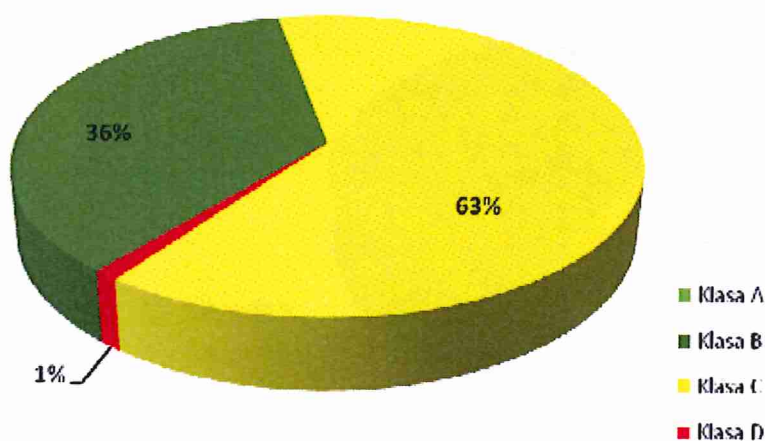



## Droga 2027P Rogoźno – Garbatka – 3392 m Gmina Rogoźno

Stan nawierzchni asfaltowej został określony zgodnie z wytycznymi DSN (Załącznik do Rozporządzenia Generalnego Dyrektora Dróg Krajowych i Autostrad nr 21 z dnia 17 czerwca 2019 roku).

Do zbierania danych został użyty automatyczny system LCMS (Laser Crack Measurement System). W wyniku oceny zostały określone zakresy uszkodzeń.

### Zestawienie zakresów uszkodzeń

Data balansu: 2022-05-11  
 Kierunek poszukiwy: 0  
 Kierunek lotnicowy: 3400

Rodzaj uszkodzeń				Pęknięcia podłużne				Pęknięcia poprzeczne				Pęknięcia siatkowe				Łaty				Wyboje		Ubytki		
Szkodliwość				M		D		M		D		M		D		M		D						
Droga	Kier.	J/P	Długość	lm	%	lm	%	lm	%	lm	%	lm	%	lm	%	lm	%	lm	%	lm <sup>2</sup>	%	lm <sup>2</sup>	%	
2027P	R	1/1	3,400	111	3,12	683	14,74	130	2,66	120	1,85	43	4,40	331	16,95	11	0,44	402	12,30	0	0,00	224	23,95	
<b>Razem:</b>				<b>3,400</b>	<b>111</b>	<b>3,12</b>	<b>683</b>	<b>14,74</b>	<b>130,00</b>	<b>2,66</b>	<b>120</b>	<b>1,85</b>	<b>43</b>	<b>4,40</b>	<b>331</b>	<b>16,95</b>	<b>11</b>	<b>0,44</b>	<b>402</b>	<b>12,30</b>	<b>0</b>	<b>0,00</b>	<b>224</b>	<b>23,95</b>

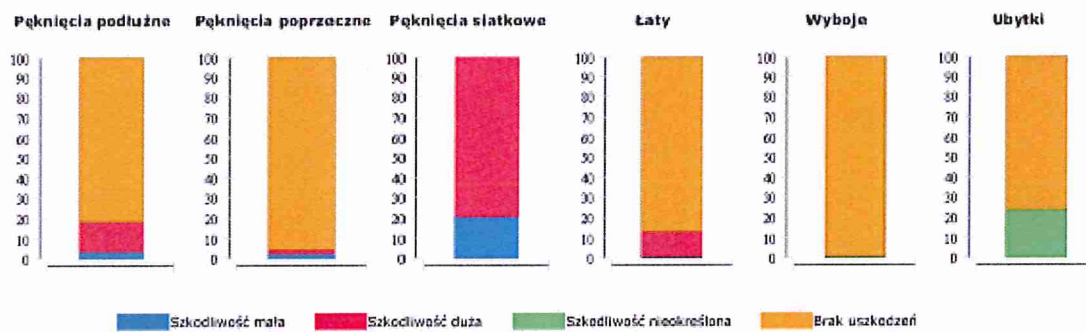

Na podstawie określonych zakresów wyznaczono klasy stanu spękań, stanu powierzchni, stanu kolein, równości podłużnej oraz ocenę ogólną zgodnie z wytycznymi DSN.

### Ocena ogólna

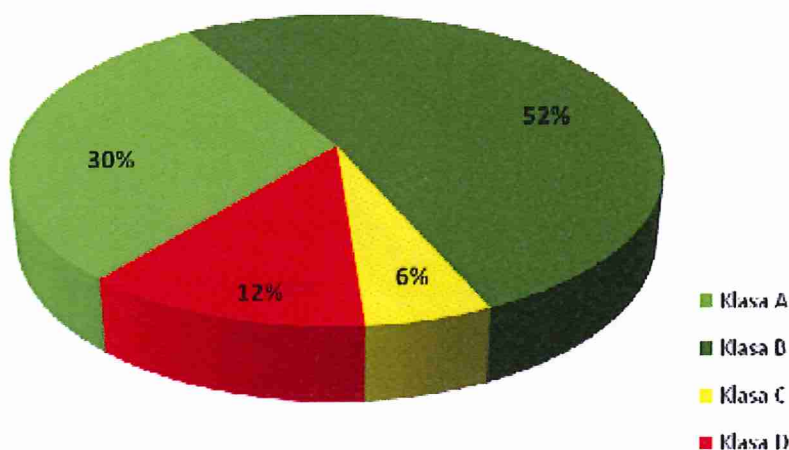

Droga 2028P Rogoźno – Rożnowo – 12745 m Gmina Rogoźno i Oborniki naw. bitumiczna i utwardzona kruszywem

Stan nawierzchni asfaltowej został określony zgodnie z wytycznymi DSN (Załącznik do Rozporządzenia Generalnego Dyrektora Dróg Krajowych i Autostrad nr 21 z dnia 17 czerwca 2019 roku).

Do zbierania danych został użyty automatyczny system LCMS (Laser Crack Measurement System). W wyniku oceny zostały określone zakresy uszkodzeń.

### Zestawienie zakresów uszkodzeń

Data badania: 2023-05-11  
 Kilometr początkowy: 0  
 Kilometr końcowy: 12800

Rodzaj uszkodzeń	Szkodliwość	Pęknięcia podłużne				Pęknięcia poprzeczne				Pęknięcia siatkowe				Łaty			Wyboje		Ubytki				
		M	D	M	D	M	D	M	D	M	D	M	D	incj	l/sj	incj	l/sj						
Droga Kier. 1/P	Długość	incj	l/sj	incj	l/sj	incj	l/sj	incj	l/sj	incj	l/sj	incj	l/sj	incj	l/sj	incj	l/sj	incj	l/sj				
2028P	R	371	12800	644	6,91	9135	58,28	1771	14,81	1738	14,75	811	28,74	11006	87,60	72	0,64	786	7,34	2	0,08	2441	49,28
<b>Razem:</b>		<b>12800</b>	<b>644</b>	<b>6,91</b>	<b>9135</b>	<b>58,28</b>	<b>1771,00</b>	<b>14,81</b>	<b>1738</b>	<b>14,75</b>	<b>811</b>	<b>28,74</b>	<b>11006</b>	<b>87,60</b>	<b>72</b>	<b>0,64</b>	<b>786</b>	<b>7,34</b>	<b>2</b>	<b>0,08</b>	<b>2441</b>	<b>49,28</b>	

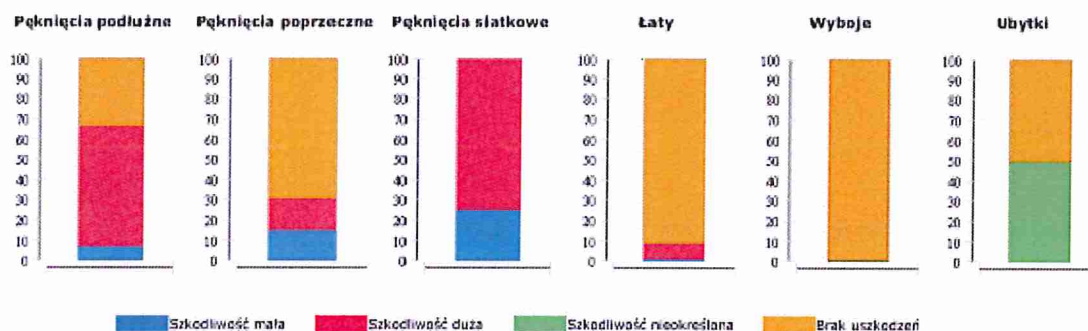

Na podstawie określonych zakresów wyznaczono klasy stanu spękań, stanu powierzchni, stanu kolein, równości podłużnej oraz ocenę ogólną zgodnie z wytycznymi DSN.

### Ocena ogólna

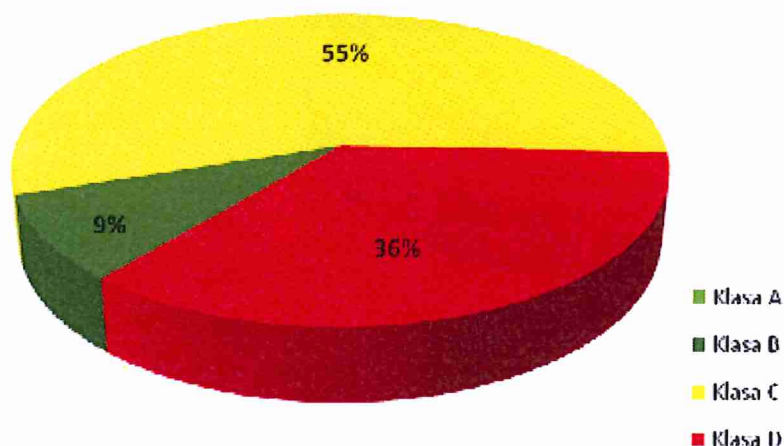

## Droga 2029P Studzieniec – Murowana Goślina – 8262 m Gmina Rogoźno

Stan nawierzchni asfaltowej został określony zgodnie z wytycznymi DSN (Załącznik do Rozporządzenia Generalnego Dyrektora Dróg Krajowych i Autostrad nr 21 z dnia 17 czerwca 2019 roku).

Do zbierania danych został użyty automatyczny system LCMS (Laser Crack Measurement System). W wyniku oceny zostały określone zakresy uszkodzeń.

### Zestawienie zakresów uszkodzeń

Data badania: 2023-05-11  
 Kierunek porządkowy: 0  
 Kierunek kołowy: 8300

Rodzaj uszkodzeń			Pęknięcia podłużne				Pęknięcia poprzeczne				Pęknięcia siatkowe				Łaty				Wyboje		Ubytki		
Szkodliwość			M		D		M		D		M		D		M		D						
Droga	Kier.	J/P	Długość	[m]	[%]	[m]	[%]	[m]	[%]	[m]	[%]	[m]	[%]	[m]	[%]	[m]	[%]	[m]	[%]	[m]	[%]		
2029P	R	Ji	8 300	442	4,96	2674	30,16	318	3,68	407	3,53	249	10,32	1324	12,83	21	0,25	727	8,58	1	0,04	1150	41,01
<b>Razem:</b>			<b>8 300</b>	<b>442</b>	<b>4,96</b>	<b>2674</b>	<b>30,16</b>	<b>318</b>	<b>3,68</b>	<b>407</b>	<b>3,53</b>	<b>249</b>	<b>10,32</b>	<b>1324</b>	<b>12,83</b>	<b>21</b>	<b>0,25</b>	<b>727</b>	<b>8,58</b>	<b>1</b>	<b>0,04</b>	<b>1150</b>	<b>41,01</b>

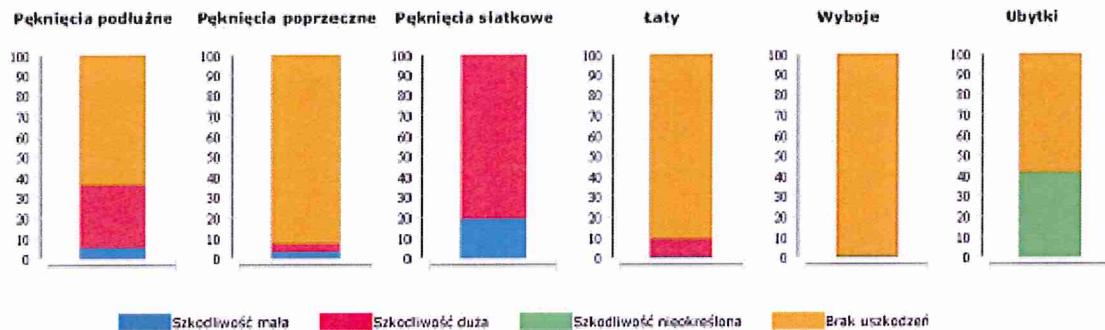

Na podstawie określonych zakresów wyznaczono klasy stanu spękań, stanu powierzchni, stanu kolein, równości podłużnej oraz ocenę ogólną zgodnie z wytycznymi DSN.

### Ocena ogólna

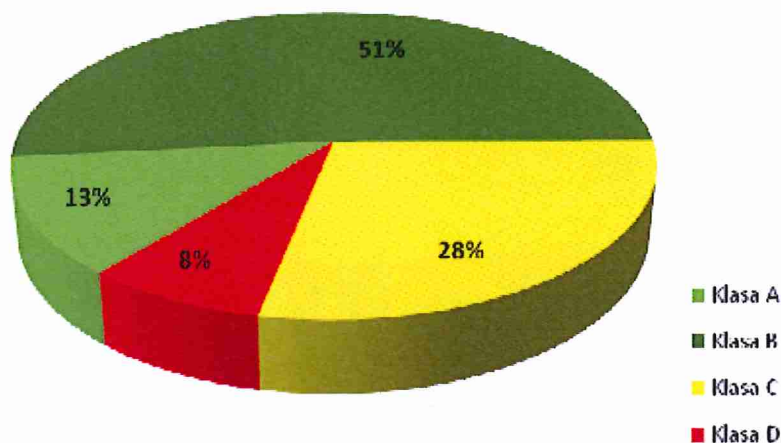



Droga 2030P Rogoźno – Budziszewko – 8131 m Gmina Rogoźno naw. bitumiczna i gruntowa

Stan nawierzchni asfaltowej został określony zgodnie z wytycznymi DSN (Załącznik do Rozporządzenia Generalnego Dyrektora Dróg Krajowych i Autostrad nr 21 z dnia 17 czerwca 2019 roku).

Do zbierania danych został użyty automatyczny system LCMS (Laser Crack Measurement System). W wyniku oceny zostały określone zakresy uszkodzeń.

**Zestawienie zakresów uszkodzeń**

Data badania: 2022-05-11  
 Kibernetik parametrów: 0  
 Kibernetik końcowy: 8200

Rodzaj uszkodzeń	Pęknięcia podłużne				Pęknięcia poprzeczne				Pęknięcia siatkowe				Łaty				Wyboje		Ubytki				
	M	D	M	D	M	D	M	D	M	D	M	D	M	D	M	D	M	D					
<b>Skodliwość</b>																							
<b>Skodliwość</b>																							
<b>Długość</b>																							
<b>Droga Kier. J/P</b>																							
2030P R	171	8 200	204	3,80	4460	47,51	726	8,34	1039	9,27	155	10,06	1849	48,24	258	0,00	533	6,92	0	0,00	676	28,76	
<b>Razem:</b>																							

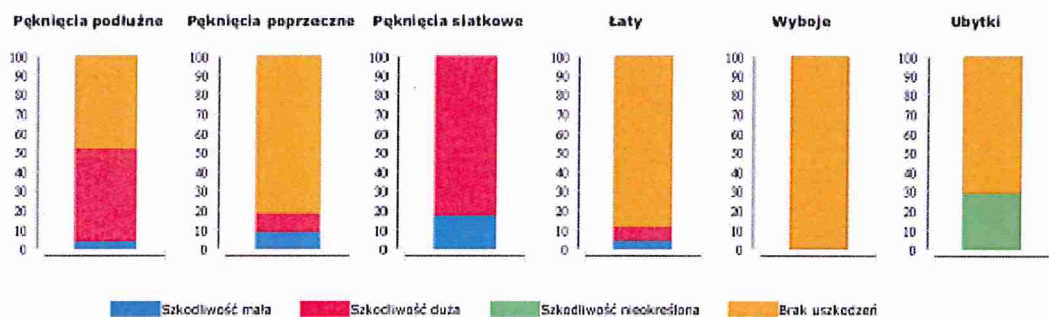

Na podstawie określonych zakresów wyznaczono klasy stanu spękań, stanu powierzchni, stanu kolein, równości podłużnej oraz ocenę ogólną zgodnie z wytycznymi DSN.

**Ocena ogólna**

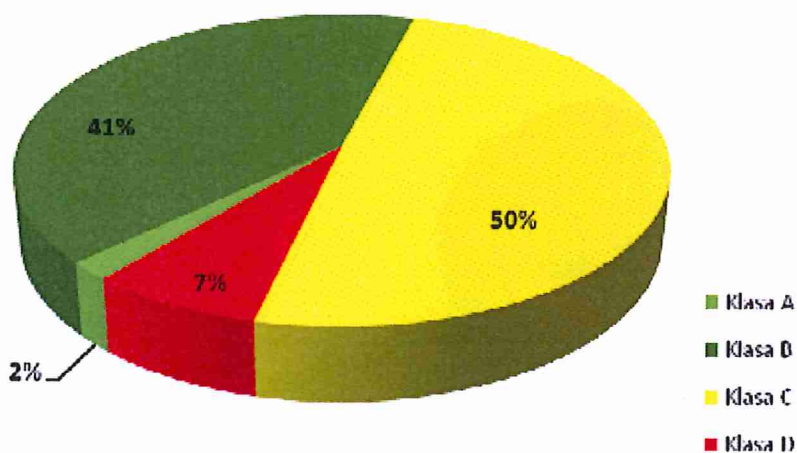

Droga 2031P Sierniki – Wojciechowo – Owczegłowy – 3993 m Gmina Rogoźno naw. bitumiczna, gruntowa i utwardzona kruszywem

Stan nawierzchni asfaltowej został określony zgodnie z wytycznymi DSN (Załącznik do Rozporządzenia Generalnego Dyrektora Dróg Krajowych i Autostrad nr 21 z dnia 17 czerwca 2019 roku).

Do zbierania danych został użyty automatyczny system LCMS (Laser Crack Measurement System). W wyniku oceny zostały określone zakresy uszkodzeń.

**Zestawienie zakresów uszkodzeń**

Data badania: 2022-05-11  
 Kilometrów poszatkowy: 0  
 Kilometrów bieżący: 4000

Rodzaj uszkodzeń			Pęknięcia podłużne				Pęknięcia poprzeczne				Pęknięcia siatkowe				Łaty				Wyboje		Ubytki		
Szkodliwość			M		D		M		D		M		D		M		D						
Droga	Kier.	J/P	Długość	1m	1%1	1m	1%1	1m	1%1	1m	1%1	1m	1%1	1m	1%1	1m	1%1	1m	1%1	1m	1%1		
2031P	R	1/1	4000	63	3,21	974	35,86	172	6,39	205	7,57	82	15,41	934	64,48	953	25,90	917	28,65	0	0,00	534	54,51
<b>Razem:</b>			<b>4000</b>	<b>63</b>	<b>3,21</b>	<b>974</b>	<b>35,86</b>	<b>172</b>	<b>6,39</b>	<b>205</b>	<b>7,57</b>	<b>82</b>	<b>15,41</b>	<b>934</b>	<b>64,48</b>	<b>953</b>	<b>25,90</b>	<b>917</b>	<b>28,65</b>	<b>0</b>	<b>0,00</b>	<b>534</b>	<b>54,51</b>

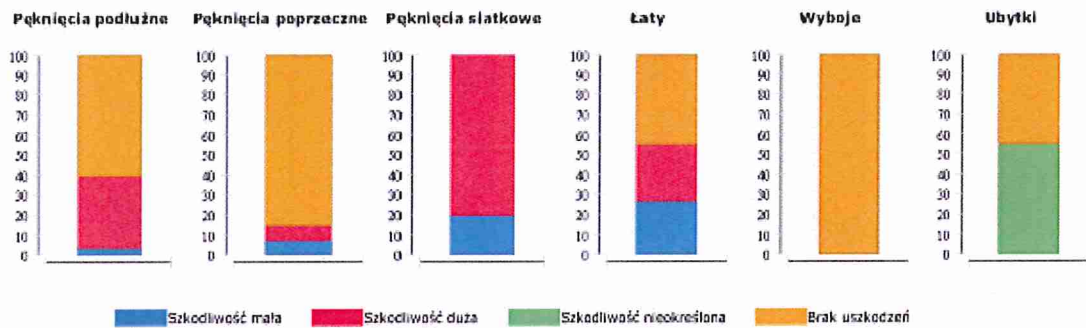

Na podstawie określonych zakresów wyznaczono klasy stanu spękań, stanu powierzchni, stanu kolein, równości podłużnej oraz ocenę ogólną zgodnie z wytycznymi DSN.

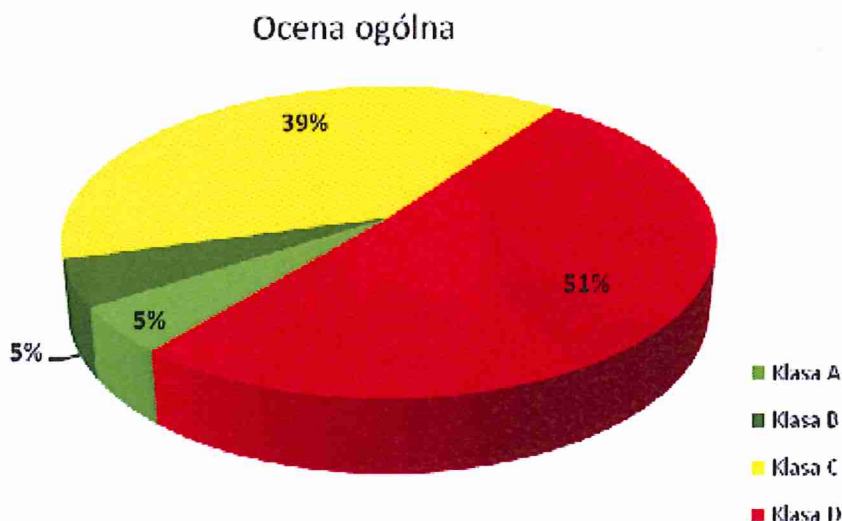

## Droga 2032P Pruśce – Stare – 6191m Gmina Rogoźno

Stan nawierzchni asfaltowej został określony zgodnie z wytycznymi DSN (Załącznik do Rozporządzenia Generalnego Dyrektora Dróg Krajowych i Autostrad nr 21 z dnia 17 czerwca 2019 roku).

Do zbierania danych został użyty automatyczny system LCMS (Laser Crack Measurement System). W wyniku oceny zostały określone zakresy uszkodzeń.

### Zestawienie zakresów uszkodzeń

Data badania: 2022-05-13  
 Kilometr przebiegu: 0  
 Kilometr łańcowy: 6200

Droga	Kier.	J/P	Długość	Pęknięcia podłużne				Pęknięcia poprzeczne				Pęknięcia siatkowe				Łaty				Wyboje		Ubytki	
				M	D	M	D	M	D	M	D	M	D	M	D	m2	%	m2	%				
2032P	R	1/1	6200	447	6,78	8442	69,63	840	11,54	900	11,89	670	33,91	12042	99,14	296	2,85	3295	35,78	0	0,02	2918	72,98
<b>Razem:</b>				<b>447</b>	<b>6,78</b>	<b>8442</b>	<b>69,63</b>	<b>840</b>	<b>11,54</b>	<b>900</b>	<b>11,89</b>	<b>670</b>	<b>33,91</b>	<b>12042</b>	<b>99,14</b>	<b>296</b>	<b>2,85</b>	<b>3295</b>	<b>35,78</b>	<b>0</b>	<b>0,02</b>	<b>2918</b>	<b>72,98</b>

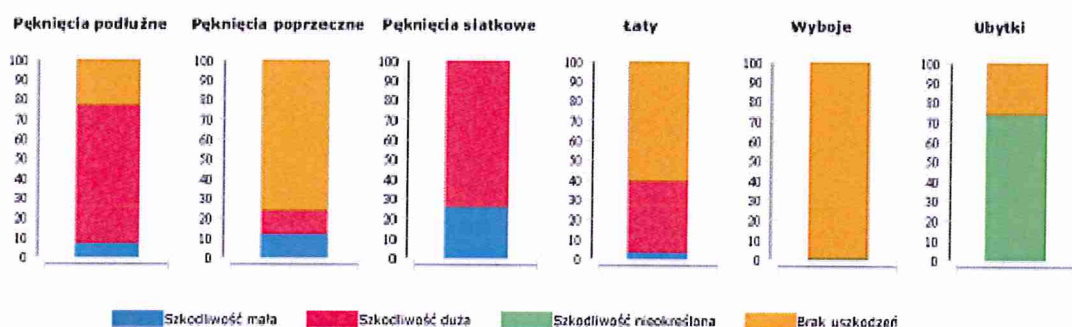

Na podstawie określonych zakresów wyznaczono klasy stanu spękań, stanu powierzchni, stanu kolein, równości podłużnej oraz ocenę ogólną zgodnie z wytycznymi DSN.

### Ocena ogólna

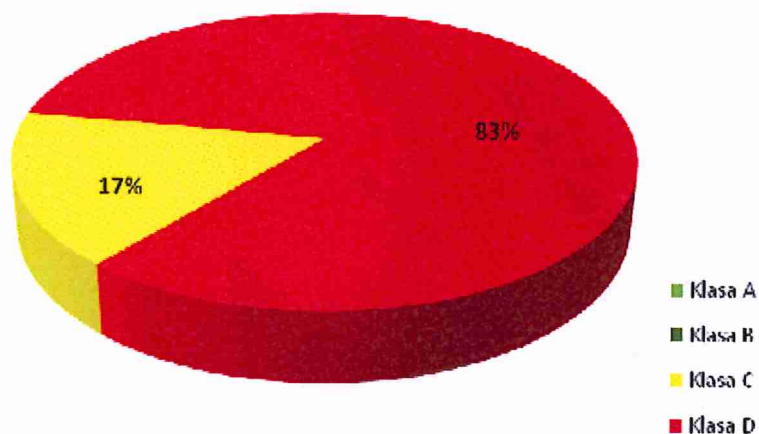



Droga 2033P Studzieniec – Boguniewo – 3180 m Gmina Rogoźno naw. bitumiczna i gruntowa

Stan nawierzchni asfaltowej został określony zgodnie z wytycznymi DSN (Załącznik do Rozporządzenia Generalnego Dyrektora Dróg Krajowych i Autostrad nr 21 z dnia 17 czerwca 2019 roku).

Do zbierania danych został użyty automatyczny system LCMS (Laser Crack Measurement System). W wyniku oceny zostały określone zakresy uszkodzeń.

**Zestawienie zakresów uszkodzeń**

Data badania: 2022-05-13  
 Kierunek początkowy: 0  
 Kierunek końcowy: 3200

Rodzaj uszkodzeń				Pęknięcia podłużne				Pęknięcia poprzeczne				Pęknięcia siatkowe				Łaty				Wyboje		Ubytki		
Szkodliwość				M		D		M		D		M		D		M		D						
Droga	Kier.	J/P	Długość	[m]	[%]	[m]	[%]	[m]	[%]	[m]	[%]	[m2]	[%]	[m2]	[%]	[m2]	[%]	[m2]	[%]	[m2]	[%]	[m2]	[%]	
P2033P	R	II	3 200	54	4,58	539	34,63	96	5,69	82	5,17	34	10,62	213	36,73	162	9,53	52	3,69	0	0,00	72	19,46	
<b>Razem:</b>				<b>3 200</b>	<b>54</b>	<b>4,58</b>	<b>539</b>	<b>34,63</b>	<b>96,00</b>	<b>5,69</b>	<b>82</b>	<b>5,17</b>	<b>34</b>	<b>10,62</b>	<b>213</b>	<b>36,73</b>	<b>162</b>	<b>9,53</b>	<b>52</b>	<b>3,69</b>	<b>0</b>	<b>0,00</b>	<b>72</b>	<b>19,46</b>

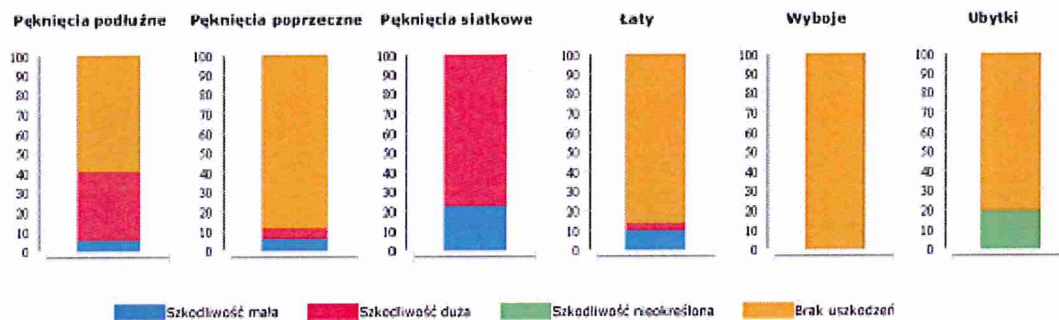

Na podstawie określonych zakresów wyznaczono klasy stanu spękań, stanu powierzchni, stanu kolein, równości podłużnej oraz ocenę ogólną zgodnie z wytycznymi DSN.

**Ocena ogólna**

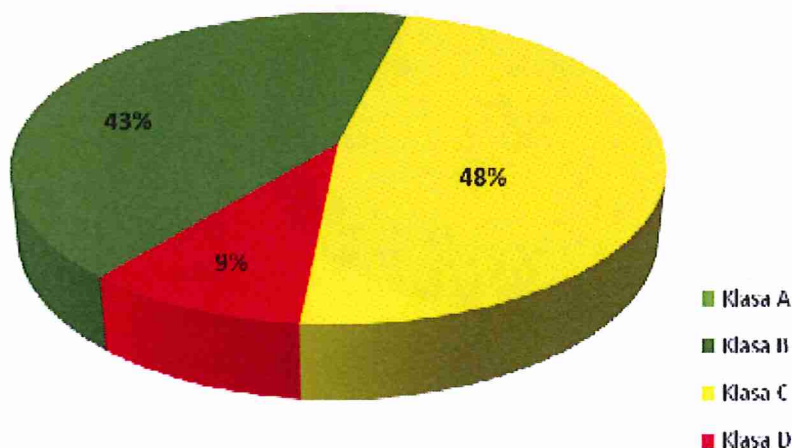

## Droga 2034P Studzieniec – Budziszewko – 5134 m Gmina Rogoźno

Stan nawierzchni asfaltowej został określony zgodnie z wytycznymi DSN (Załącznik do Rozporządzenia Generalnego Dyrektora Dróg Krajowych i Autostrad nr 21 z dnia 17 czerwca 2019 roku).

Do zbierania danych został użyty automatyczny system LCMS (Laser Crack Measurement System). W wyniku oceny zostały określone zakresy uszkodzeń.

### Zestawienie zakresów uszkodzeń

Data badania: 2022-05-13  
 Kierunek przebiegu: 0  
 Kierunek jazdy: 5200

Rodzaj uszkodzeń	Pęknięcia podłużne				Pęknięcia poprzeczne				Pęknięcia siatkowe				Łaty				Wyboje		Ubytki		
	M	D	M	D	M	D	M	D	M	D	M	D	M	D	M	D	M	D			
<b>Razem:</b>	<b>5200</b>	<b>182</b>	<b>2,88</b>	<b>3029</b>	<b>17,24</b>	<b>715,00</b>	<b>8,45</b>	<b>998</b>	<b>8,51</b>	<b>168</b>	<b>9,36</b>	<b>1021</b>	<b>29,16</b>	<b>18</b>	<b>0,22</b>	<b>20</b>	<b>0,39</b>	<b>0</b>	<b>0,03</b>	<b>547</b>	<b>27,06</b>

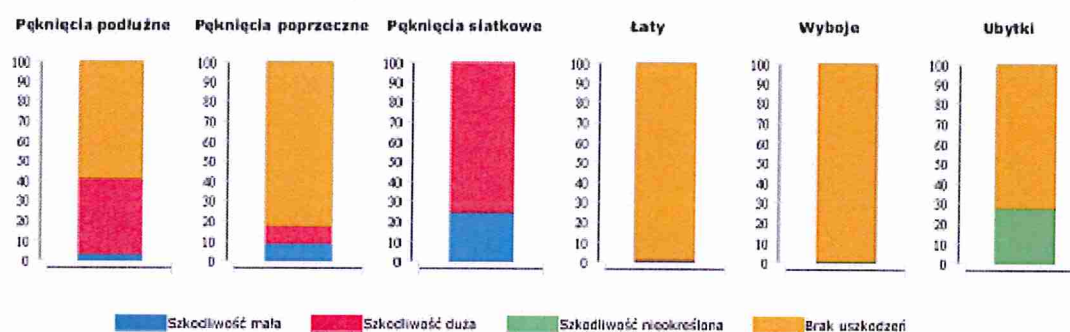

Na podstawie określonych zakresów wyznaczono klasy stanu spękań, stanu powierzchni, stanu kolein, równości podłużnej oraz ocenę ogólną zgodnie z wytycznymi DSN.

### Ocena ogólna

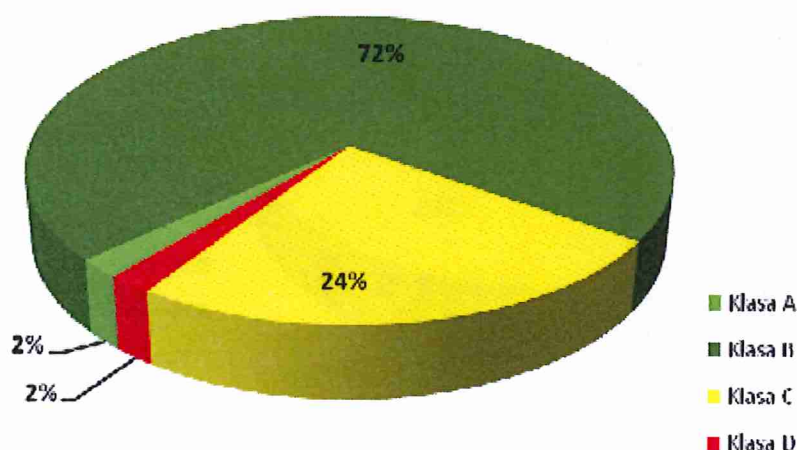

## Droga 2035P Rożnowo – Pacholewo – 5540 m Gmina Oborniki

Stan nawierzchni asfaltowej został określony zgodnie z wytycznymi DSN (Załącznik do Rozporządzenia Generalnego Dyrektora Dróg Krajowych i Autostrad nr 21 z dnia 17 czerwca 2019 roku).

Do zbierania danych został użyty automatyczny system LCMS (Laser Crack Measurement System). W wyniku oceny zostały określone zakresy uszkodzeń.

### Zestawienie zakresów uszkodzeń

Data bazowa: 2023-05-11  
 Kilometr początkowy: 0  
 Kilometr końcowy: 5400

Rodzaj uszkodzeń	Szkodliwość	Pęknięcia podłużne				Pęknięcia poprzeczne				Pęknięcia siatkowe				Łaty				Wyboje		Ubytki			
		M		D		M		D		M		D		M		D		m <sup>2</sup>	l <sup>3</sup>	m <sup>2</sup>	l <sup>3</sup>		
		m	%	m	%	m	%	m	%	m	%	m	%	m	%								
Droga Kier. J/P	Długość																						
2035P	R	10	5600	156	2,85	2135	26,63	262	3,12	381	4,46	163	10,08	1668	34,56	127	1,16	189	2,78	0	0,00	1150	30,84
<b>Razem:</b>		<b>5600</b>		<b>156</b>	<b>2,85</b>	<b>2135</b>	<b>26,63</b>	<b>262</b>	<b>3,32</b>	<b>381</b>	<b>4,46</b>	<b>163</b>	<b>10,08</b>	<b>1668</b>	<b>34,56</b>	<b>127</b>	<b>1,16</b>	<b>189</b>	<b>2,78</b>	<b>0</b>	<b>0,00</b>	<b>1150</b>	<b>30,84</b>

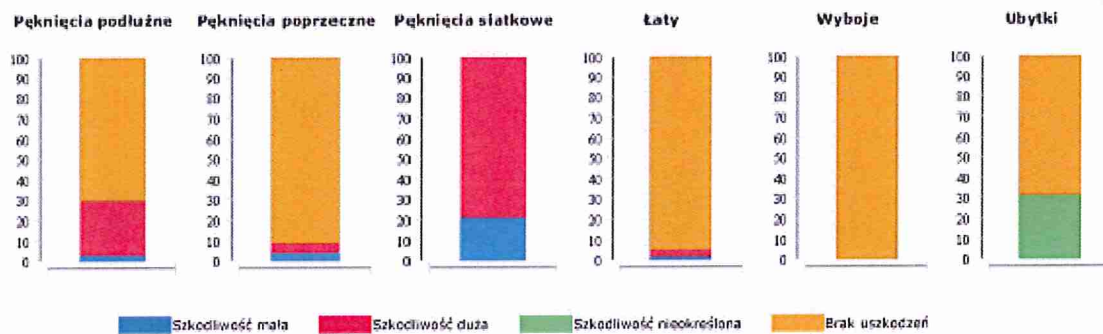

Na podstawie określonych zakresów wyznaczono klasy stanu spękań, stanu powierzchni, stanu kolein, równości podłużnej oraz ocenę ogólną zgodnie z wytycznymi DSN.

### Ocena ogólna

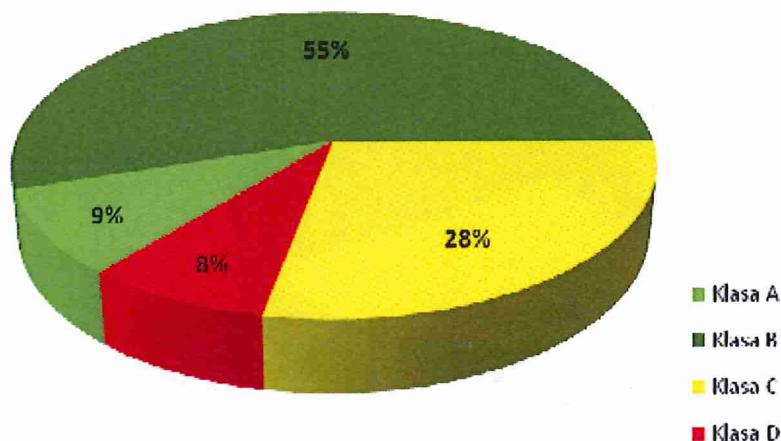



Droga 2037P Jaracz – Rożnowo – 6256 m Gmina Rogoźno i Oborniki naw. bitumiczna i gruntowa

Stan nawierzchni asfaltowej został określony zgodnie z wytycznymi DSN (Załącznik do Rozporządzenia Generalnego Dyrektora Dróg Krajowych i Autostrad nr 21 z dnia 17 czerwca 2019 roku).

Do zbierania danych został użyty automatyczny system LCMS (Laser Crack Measurement System). W wyniku oceny zostały określone zakresy uszkodzeń.

**Zestawienie zakresów uszkodzeń**

Data badania: 2022-05-11  
 Kierunek poszczególny: 0  
 Kierunek ogólny: 6300

Rodzaj uszkodzeń				Pęknięcia podłużne				Pęknięcia poprzeczne				Pęknięcia siatkowe				Łaty				Wyboje		Ubytki	
Szkodliwość				M		D		M		D		M		D		M		D					
Droga	Kier.	J/P	Długość	m	%	m	%	m	%	m	%	m	%	m	%	m	%	m	%	m	%	m	%
2037P	R	1/1	6 300	155	5,51	2 388	37,43	260	5,79	448	6,74	221	15,99	2069	40,90	63	0,81	3802	32,59	0	0,00	378	20,16
<b>Razem:</b>				<b>155</b>	<b>5,51</b>	<b>2 388</b>	<b>37,43</b>	<b>260</b>	<b>5,79</b>	<b>448</b>	<b>6,74</b>	<b>221</b>	<b>15,99</b>	<b>2069</b>	<b>40,90</b>	<b>63</b>	<b>0,81</b>	<b>3802</b>	<b>32,59</b>	<b>0</b>	<b>0,00</b>	<b>378</b>	<b>20,16</b>

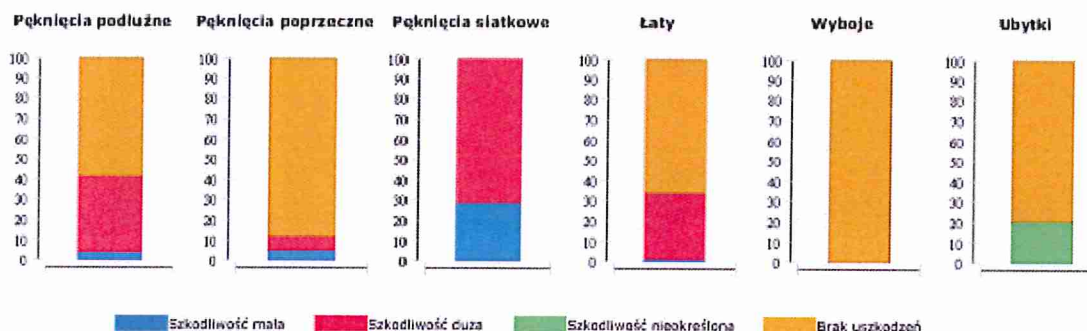

Na podstawie określonych zakresów wyznaczono klasy stanu spękań, stanu powierzchni, stanu kolein, równości podłużnej oraz ocenę ogólną zgodnie z wytycznymi DSN.

**Ocena ogólna**

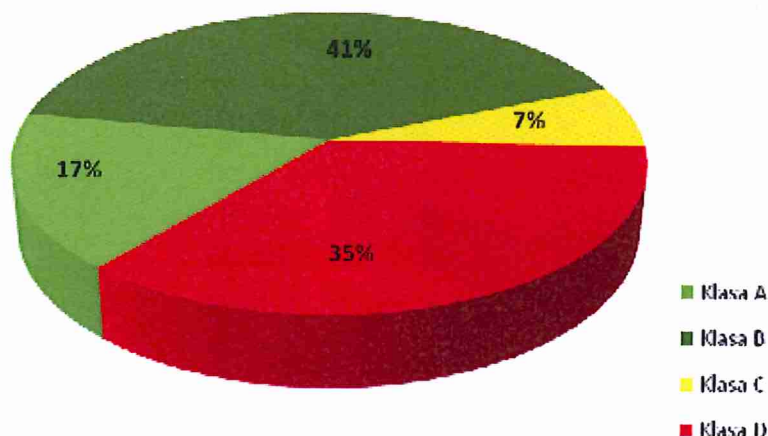

## Droga 2038P Jaracz – Józefinowo – 4146 m Gmina Rogoźno

Stan nawierzchni asfaltowej został określony zgodnie z wytycznymi DSN (Załącznik do Rozporządzenia Generalnego Dyrektora Dróg Krajowych i Autostrad nr 21 z dnia 17 czerwca 2019 roku).

Do zbierania danych został użyty automatyczny system LCMS (Laser Crack Measurement System). W wyniku oceny zostały określone zakresy uszkodzeń.

### Zestawienie zakresów uszkodzeń

Data badania: 2023-05-11  
 Kilometraż początkowy: 0  
 Kilometraż końcowy: 4200

Rodzaj uszkodzeń		Pęknięcia podłużne				Pęknięcia poprzeczne				Pęknięcia siatkowe				Łaty				Wyboje		Ubytki			
Szkodliwość		M		D		M		D		M		D		M		D							
Droga	Kier.	J/P	Długość	[m]	[%]	[m]	[%]	[m]	[%]	[m]	[%]	[m]	[%]	[m]	[%]	[m]	[%]	[m]	[%]	[m]	[%]		
P2038P	R	J/P	4200	206	4,91	4458	58,78	650	11,14	701	12,40	313	24,36	5607	88,95	397	7,13	2832	45,60	0	0,04	1185	32,11
Razem:			4200	206	4,91	4458	58,78	650	11,14	701	12,40	313	24,36	5607	88,95	397	7,13	2832	45,60	0	0,04	1185	32,11

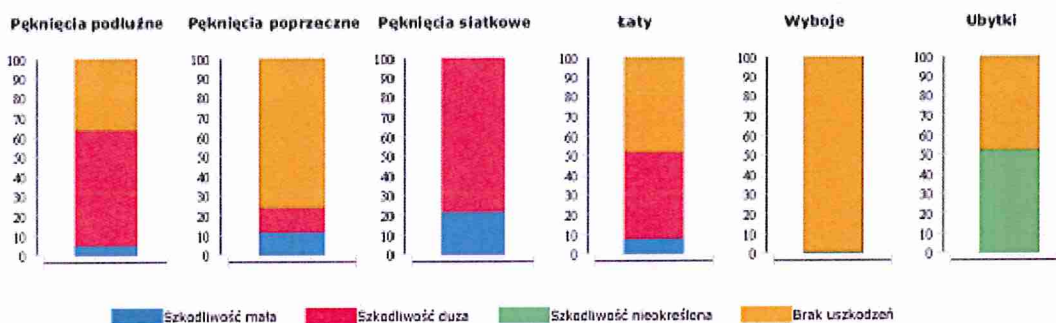

Na podstawie określonych zakresów wyznaczono klasy stanu spękań, stanu powierzchni, stanu kolein, równości podłużnej oraz ocenę ogólną zgodnie z wytycznymi DSN.

### Ocena ogólna

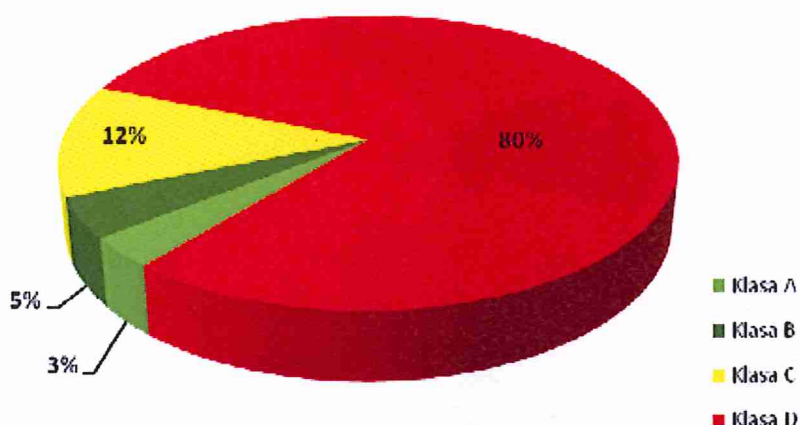

## Droga 2039P Studzieniec – Nienawiszcz – 2780 m Gmina Rogoźno

Stan nawierzchni asfaltowej został określony zgodnie z wytycznymi DSN (Załącznik do Rozporządzenia Generalnego Dyrektora Dróg Krajowych i Autostrad nr 21 z dnia 17 czerwca 2019 roku).

Do zbierania danych został użyty automatyczny system LCMS (Laser Crack Measurement System). W wyniku oceny zostały określone zakresy uszkodzeń.

### Zestawienie zakresów uszkodzeń

Data badania: 2022-05-11  
Kilometr początkowy: 0  
Kilometr końcowy: 2800

Rodzaj uszkodzeń	Szkodliwość	Pęknięcia podłużne				Pęknięcia poprzeczne				Pęknięcia siatkowe				Łaty				Wyboje		Ubytki		
		M	D	M	D	M	D	M	D	M	D	M	D	M	D	M	D	M	D			
Droga kier. I 3/P	Długość	[m]	[%]	[m]	[%]	[m]	[%]	[m]	[%]	[m]	[%]	[m]	[%]	[m]	[%]	[m]	[%]	[m]	[%]	[m]	[%]	
PS09P R	DI	2800	156	5,35	491,3	72,24	6,1	15,23	647	14,37	192	22,44	3711	90,50	31	0,94	433	13,40	0	0,00	629	41,80
<b>Razem:</b>	<b>2800</b>	<b>156</b>	<b>5,35</b>	<b>491,3</b>	<b>72,24</b>	<b>6,1</b>	<b>15,23</b>	<b>647</b>	<b>14,37</b>	<b>192</b>	<b>22,44</b>	<b>3711</b>	<b>90,50</b>	<b>31</b>	<b>0,94</b>	<b>433</b>	<b>13,40</b>	<b>0</b>	<b>0,00</b>	<b>629</b>	<b>41,80</b>	

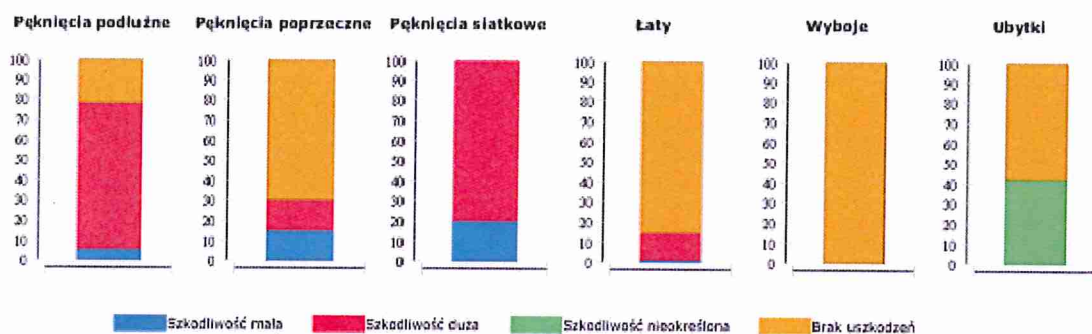

Na podstawie określonych zakresów wyznaczono klasy stanu spękań, stanu powierzchni, stanu kolein, równości podłużnej oraz ocenę ogólną zgodnie z wytycznymi DSN.

### Ocena ogólna

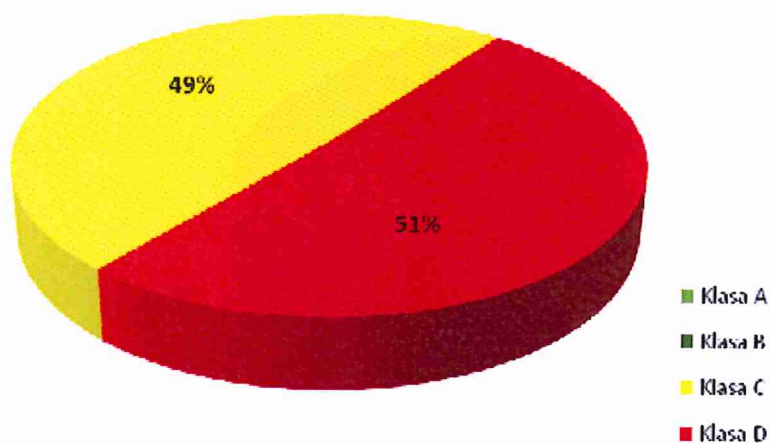



## Droga 2040P Ludomy – Dąbrówka Ludomska – 2042 m Gmina Ryczywół

Stan nawierzchni asfaltowej został określony zgodnie z wytycznymi DSN (Załącznik do Rozporządzenia Generalnego Dyrektora Dróg Krajowych i Autostrad nr 21 z dnia 17 czerwca 2019 roku).

Do zbierania danych został użyty automatyczny system LCMS (Laser Crack Measurement System). W wyniku oceny zostały określone zakresy uszkodzeń.

### Zestawienie zakresów uszkodzeń

Data badania: 2022-05-11  
 Kierunek początkowy: 0  
 Kierunek końcowy: 2100

Rodzaj uszkodzeń				Pęknięcia podłużne				Pęknięcia poprzeczne				Pęknięcia siatkowe				Łaty				Wyboje		Ubytki		
Szkodliwość				M		D		M		D		M		D		M		D						
Droga	Kier.	J/P	Długość	[m]	[%]	[m]	[%]	[m]	[%]	[m]	[%]	[m]	[%]	[m]	[%]	[m]	[%]	[m]	[%]	[m]	[%]	[m]	[%]	
P2040P	R	0/1	2 100	74	3,51	2043	58,00	248	9,91	570	19,56	146	21,25	3385	97,63	73	3,56	1035	36,99	2	0,23	1768	83,52	
<b>Razem:</b>				<b>2 100</b>	<b>74</b>	<b>3,51</b>	<b>2043</b>	<b>58,00</b>	<b>248</b>	<b>9,91</b>	<b>570</b>	<b>19,56</b>	<b>146</b>	<b>21,25</b>	<b>3385</b>	<b>97,63</b>	<b>73</b>	<b>3,56</b>	<b>1035</b>	<b>36,99</b>	<b>2</b>	<b>0,23</b>	<b>1768</b>	<b>83,52</b>

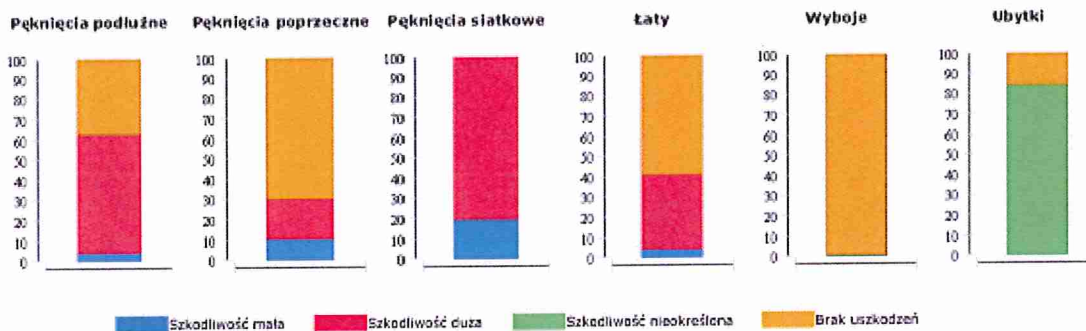

Na podstawie określonych zakresów wyznaczono klasy stanu spękań, stanu powierzchni, stanu kolein, równości podłużnej oraz ocenę ogólną zgodnie z wytycznymi DSN.

### Ocena ogólna

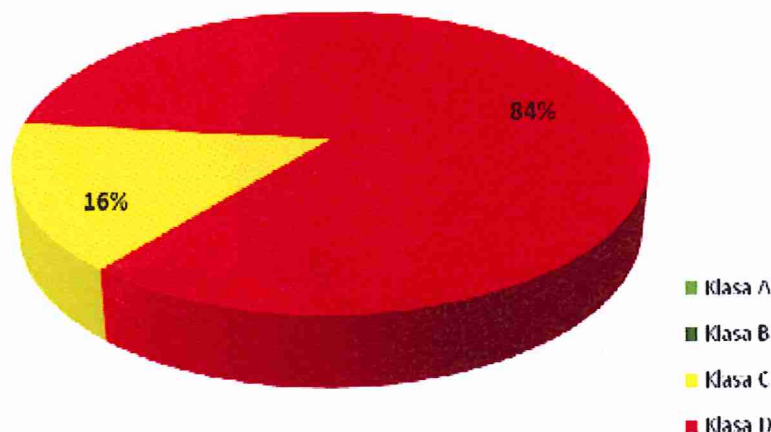

## Droga 2041P Oborniki – 1949 m Gmina Oborniki

Stan nawierzchni asfaltowej został określony zgodnie z wytycznymi DSN (Załącznik do Rozporządzenia Generalnego Dyrektora Dróg Krajowych i Autostrad nr 21 z dnia 17 czerwca 2019 roku).

Do zbierania danych został użyty automatyczny system LCMS (Laser Crack Measurement System). W wyniku oceny zostały określone zakresy uszkodzeń.

### Zestawienie zakresów uszkodzeń

Data badania: 2023-05-13  
 Kierunek początkowy: 0  
 Kierunek końcowy: 2000

Rodzaj uszkodzeń				Pęknięcia podłużne				Pęknięcia poprzeczne				Pęknięcia siatkowe				Łaty				Wyboje		Ubytki			
Szkodliwość				M		D		M		D		M		D		M		D							
Droga	Kier.	J/P	Długość	(m)	(%)	(m)	(%)	(m)	(%)	(m)	(%)	(m)	(%)	(m)	(%)	(m)	(%)	(m)	(%)	(m)	(%)	(m)	(%)		
P5041P	R	1/1	2400	81	3,37	804	33,51	95	3,17	107	3,23	34	5,95	286	23,94	125	4,23	84	2,91	0	0,01	122	19,27		
<b>Razem:</b>				<b>2400</b>		<b>81</b>	<b>3,37</b>	<b>804</b>	<b>33,51</b>	<b>95</b>	<b>3,17</b>	<b>107</b>	<b>3,23</b>	<b>34</b>	<b>5,95</b>	<b>286</b>	<b>23,94</b>	<b>125</b>	<b>4,23</b>	<b>84</b>	<b>2,91</b>	<b>0</b>	<b>0,01</b>	<b>122</b>	<b>19,27</b>

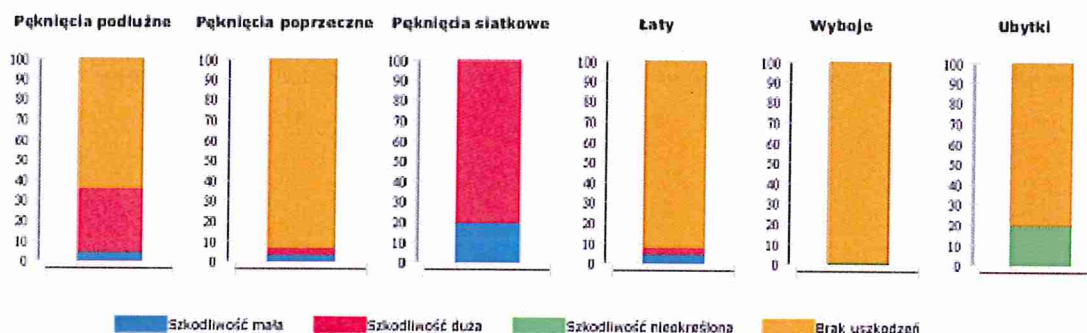

Na podstawie określonych zakresów wyznaczono klasy stanu spękań, stanu powierzchni, stanu kolein, równości podłużnej oraz ocenę ogólną zgodnie z wytycznymi DSN.

### Ocena ogólna

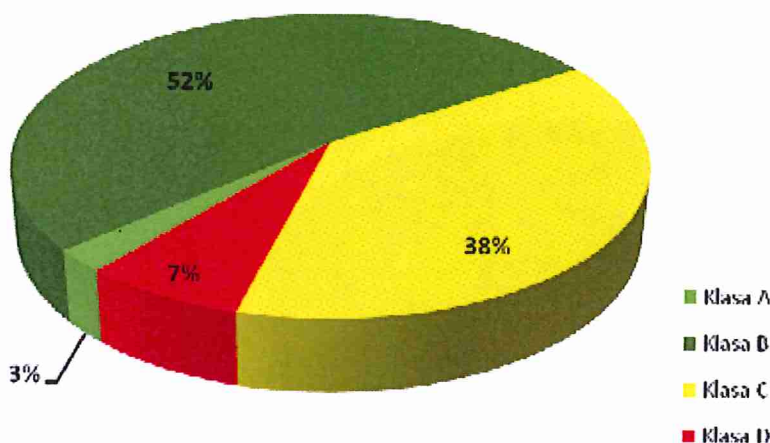

Droga 2042P Chlebowo – Lipa – 9476 m Gmina Ryczywół i Oborniki naw. bitumiczna, gruntowa i utwardzona kruszywem

Stan nawierzchni asfaltowej został określony zgodnie z wytycznymi DSN (Załącznik do Rozporządzenia Generalnego Dyrektora Dróg Krajowych i Autostrad nr 21 z dnia 17 czerwca 2019 roku).

Do zbierania danych został użyty automatyczny system LCMS (Laser Crack Measurement System). W wyniku oceny zostały określone zakresy uszkodzeń.

**Zestawienie zakresów uszkodzeń**

Data badanie: 2022-05-13  
 Kierunek poszukiwy: 0  
 Kierunek jazdy: 10000

Rodzaj uszkodzeń				Pęknięcia podłużne				Pęknięcia poprzeczne				Pęknięcia siatkowe				Łaty			Wyboje		Ubytki			
Szkodliwość				M		D		M		D		M		D		M	D							
Droga	Kier.	J/P	Długość	lm	%	lm	%	lm	%	lm	%	lm	%	lm	%	mm	mm	mm	mm					
PN42P	0	1/1	10 300	5	2,17	31	23,59	89	7,83	29	6,92	3	3,80	10	10,98	44	9,89	0	0,33	0	0,00	0	0,34	
<b>Razem:</b>				<b>10 300</b>	<b>5</b>	<b>2,17</b>	<b>31</b>	<b>23,59</b>	<b>89</b>	<b>7,83</b>	<b>29</b>	<b>6,92</b>	<b>3</b>	<b>3,80</b>	<b>10</b>	<b>10,98</b>	<b>44</b>	<b>9,89</b>	<b>0</b>	<b>0,33</b>	<b>0</b>	<b>0,00</b>	<b>0</b>	<b>0,34</b>

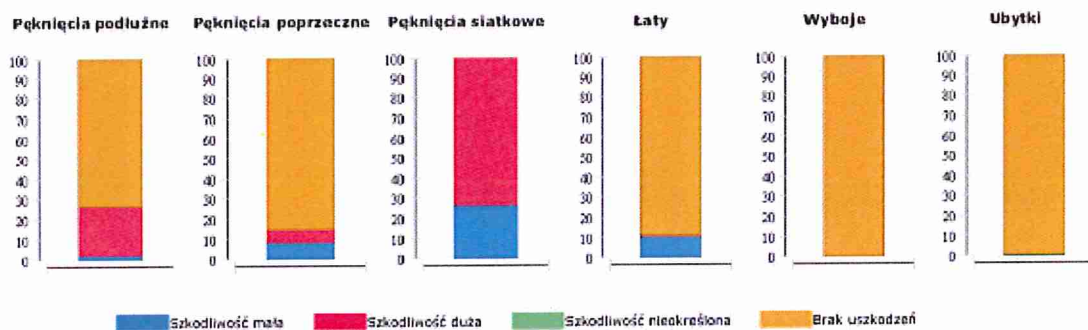

Na podstawie określonych zakresów wyznaczono klasy stanu spękań, stanu powierzchni, stanu kolein, równości podłużnej oraz ocenę ogólną zgodnie z wytycznymi DSN.

**Ocena ogólna**

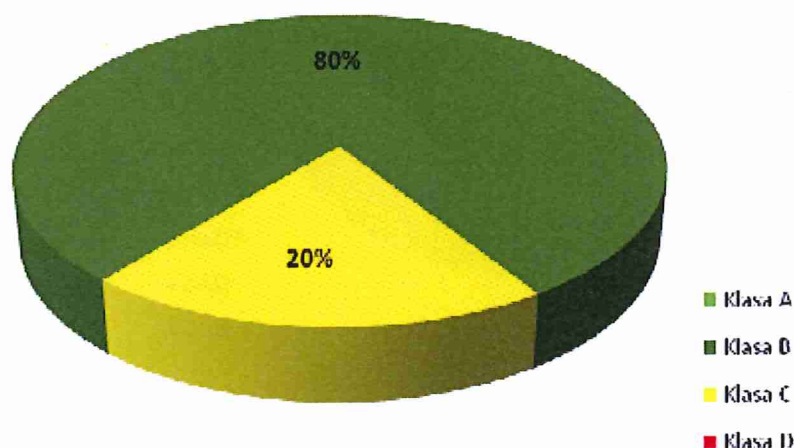



## Droga 2043P Kiszewo – Podlesie – 7543 m Gmina Oborniki

Stan nawierzchni asfaltowej został określony zgodnie z wytycznymi DSN (Załącznik do Rozporządzenia Generalnego Dyrektora Dróg Krajowych i Autostrad nr 21 z dnia 17 czerwca 2019 roku).

Do zbierania danych został użyty automatyczny system LCMS (Laser Crack Measurement System). W wyniku oceny zostały określone zakresy uszkodzeń.

### Zestawienie zakresów uszkodzeń

Data badania: 2022-05-15  
 Kilometr początkowy: 0  
 Kilometr końcowy: 7600

Rodzaj uszkodzeń		Pęknięcia podłużne				Pęknięcia poprzeczne				Pęknięcia siatkowe				Łaty				Wyboje		Ubytki					
		Szkodliwość		M	D	M	D	M	D	M	D	M	D	M	D	m <sup>2</sup>	%	m <sup>2</sup>	%						
Droga	Kier.	J/P	Długość	l/m	%	l/m	%	l/m	%	l/m <sup>2</sup>	%	l/m <sup>2</sup>	%	l/m <sup>2</sup>	%	l/m <sup>2</sup>	%	l/m <sup>2</sup>	%						
2043P	R	1/1	7 600	424	5,58	8 208	10,66	1 312	17,27	1 965	25,84	6 32	8,32	26,28	34,45	38,47	28	0,37	362	4,76	0	0,02	959	12,62	
<b>Razem:</b>																									

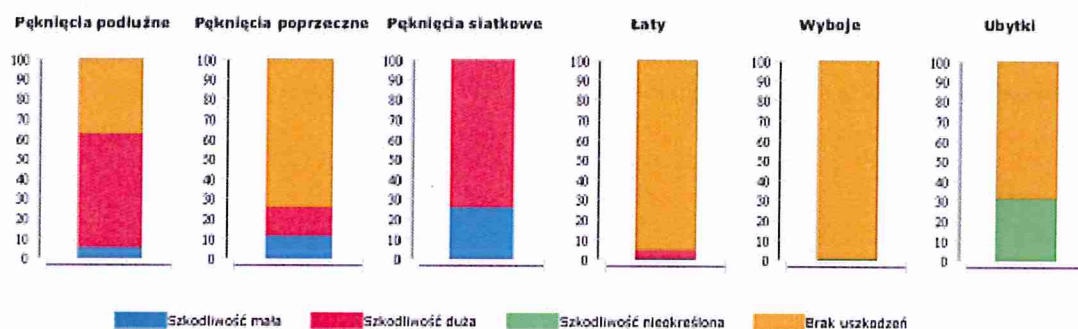

Na podstawie określonych zakresów wyznaczono klasy stanu spękań, stanu powierzchni, stanu kolein, równości podłużnej oraz ocenę ogólną zgodnie z wytycznymi DSN.

### Ocena ogólna

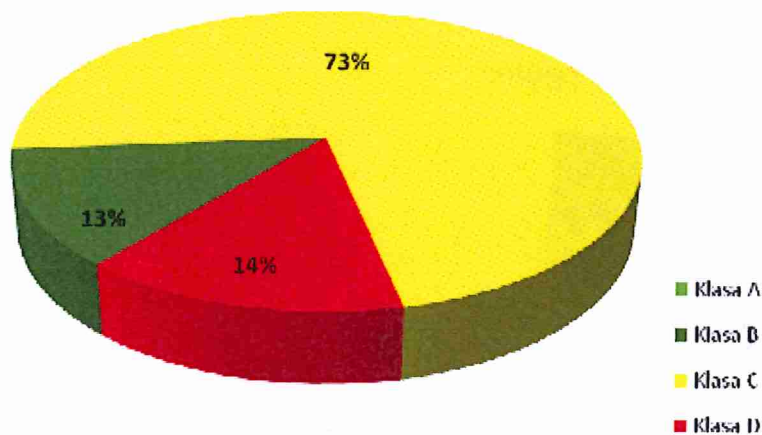

## Droga 2044P Chrustowo – Kiszewo – 5873 m gmina Oborniki naw. gruntowa i bitumiczna

Stan nawierzchni asfaltowej został określony zgodnie z wytycznymi DSN (Załącznik do Rozporządzenia Generalnego Dyrektora Dróg Krajowych i Autostrad nr 21 z dnia 17 czerwca 2019 roku).

Do zbierania danych został użyty automatyczny system LCMS (Laser Crack Measurement System). W wyniku oceny zostały określone zakresy uszkodzeń.

### Zestawienie zakresów uszkodzeń

Data badania: 2022-05-12  
 Kilometraż początkowy: 0  
 Kilometraż końcowy: 5900

Rodzaj uszkodzeń			Pęknięcia podłużne				Pęknięcia poprzeczne				Pęknięcia siatkowe				Łaty				Wyboje		Ubytki			
Droga	Kier.	Szkodliwość	M		D		M		D		M		D		M		D							
			[m]	[%]	[m]	[%]	[m]	[%]	[m]	[%]	[m]	[%]	[m]	[%]	[m]	[%]	[m <sup>2</sup> ]	[%]	[m <sup>2</sup> ]	[%]	[m <sup>2</sup> ]	[%]		
P2044P	R	I/I	5900		132	2,24	3219	54,56	766	12,99	923	15,63	198	3,31	1794	30,10	5	0,08	5	0,08	0	0,00	512	8,68
P2044P	R	I/I	5900		7	0,12	133	2,25	66	1,12	76	1,29	12	0,20	61	1,03	0	0,00	3	0,05	0	0,00	11	0,19
<b>Razem:</b>			<b>11800</b>		<b>139</b>	<b>2,34</b>	<b>3352</b>	<b>56,68</b>	<b>830,00</b>	<b>14,11</b>	<b>999</b>	<b>16,92</b>	<b>210</b>	<b>3,51</b>	<b>1815</b>	<b>30,61</b>	<b>5</b>	<b>0,08</b>	<b>8</b>	<b>0,13</b>	<b>0</b>	<b>0,00</b>	<b>523</b>	<b>8,87</b>

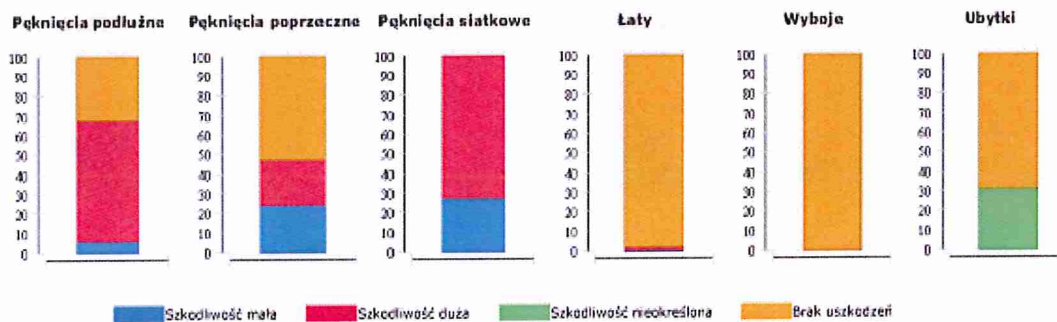

Na podstawie określonych zakresów wyznaczono klasy stanu spękań, stanu powierzchni, stanu kolein, równości podłużnej oraz ocenę ogólną zgodnie z wytycznymi DSN.

### Ocena ogólna

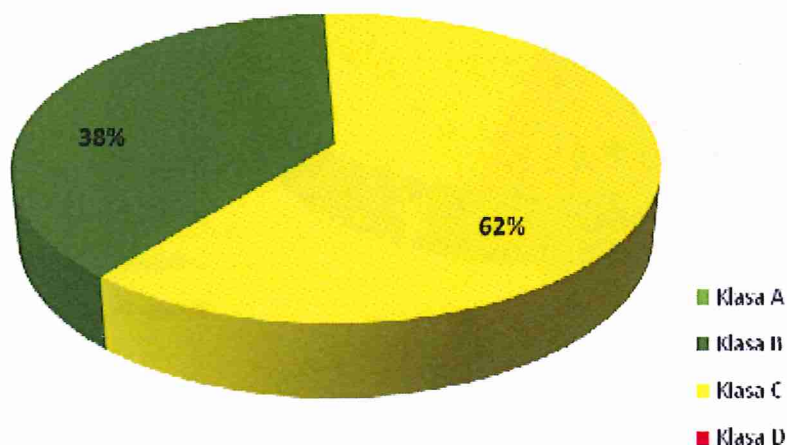

## Droga 2045P Popówko – Sławienko – 4466 m Gmina Oborniki naw. gruntowa i bitumiczna

Stan nawierzchni asfaltowej został określony zgodnie z wytycznymi DSN (Załącznik do Rozporządzenia Generalnego Dyrektora Dróg Krajowych i Autostrad nr 21 z dnia 17 czerwca 2019 roku).

Do zbierania danych został użyty automatyczny system LCMS (Laser Crack Measurement System). W wyniku oceny zostały określone zakresy uszkodzeń.

### Zestawienie zakresów uszkodzeń

Data badania: 2022-05-12  
 Kilometraż początkowy: 0  
 Kilometraż końcowy: 4500

Rodzaj uszkodzeń	Pęknięcia podłużne				Pęknięcia poprzeczne				Pęknięcia siatkowe				Łaty				Wyboje		Ubytki		
	Szkodliwość		Szkodliwość		Szkodliwość		Szkodliwość		Szkodliwość		Szkodliwość		Szkodliwość		Szkodliwość		Szkodliwość		Szkodliwość		
Droga Kier.   J/P   Długość	M	D	M	D	M	D	M	D	M	D	M	D	M	D	M	D	M	D	M	D	
2045P   R   J/P   4500	72	2,14	858	16,97	256	4,86	280	4,98	86	8,38	570	23,31	7	0,12	25	0,94	0	0,00	114	13,08	
<b>Razem:</b>	<b>4500</b>	<b>72</b>	<b>2,14</b>	<b>858</b>	<b>16,97</b>	<b>256</b>	<b>4,86</b>	<b>280</b>	<b>4,98</b>	<b>86</b>	<b>8,38</b>	<b>570</b>	<b>23,31</b>	<b>7</b>	<b>0,12</b>	<b>25</b>	<b>0,94</b>	<b>0</b>	<b>0,00</b>	<b>114</b>	<b>13,08</b>

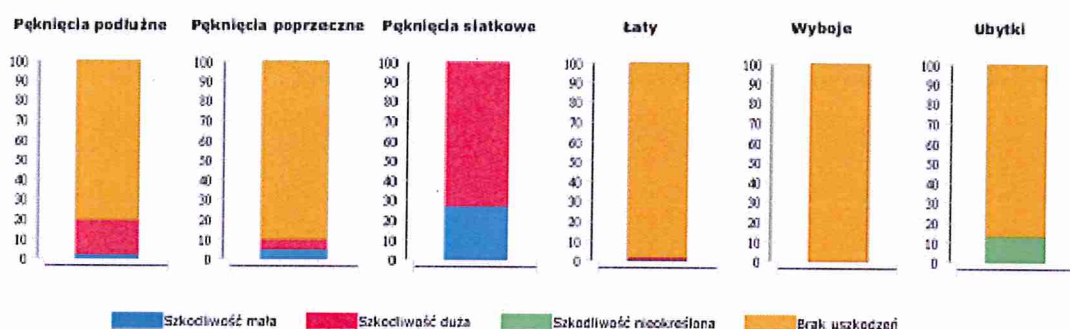

Na podstawie określonych zakresów wyznaczono klasy stanu spękań, stanu powierzchni, stanu kolein, równości podłużnej oraz ocenę ogólną zgodnie z wytycznymi DSN.

### Ocena ogólna

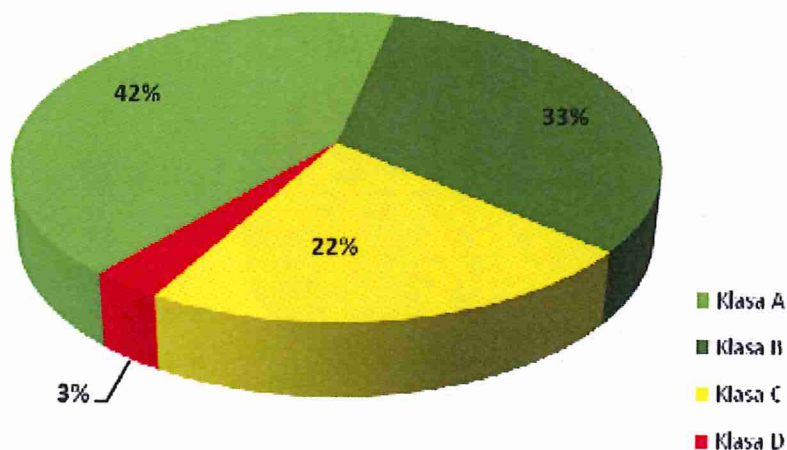



Droga 2046P Popówko – Sycyn – 5082 m Gmina Oborniki naw. utwardzona kruszywem i bitumiczna

Stan nawierzchni asfaltowej został określony zgodnie z wytycznymi DSN (Załącznik do Rozporządzenia Generalnego Dyrektora Dróg Krajowych i Autostrad nr 21 z dnia 17 czerwca 2019 roku).

Do zbierania danych został użyty automatyczny system LCMS (Laser Crack Measurement System). W wyniku oceny zostały określone zakresy uszkodzeń.

**Zestawienie zakresów uszkodzeń**

Data badania: 2022-05-13  
 Kibernetaz początkowy: 0  
 Kibernetaz końcowy: 5100

Rodzaj uszkodzeń				Pęknięcia podłużne				Pęknięcia poprzeczne				Pęknięcia siatkowe				Łaty				Wyboje		Ubytki		
Szkodliwość				M		D		M		D		M		D		M		D						
Droga	Kier.	J/P	Długość	[m]	[%]	[m]	[%]	[m]	[%]	[m]	[%]	[m]	[%]	[m]	[%]	[m]	[%]	[m]	[%]	[m]	[%]	[m]	[%]	
2046P	R	1/1	5100	194	3,8	380	7,5	908	17,8	906	17,8	221	4,3	3874	76,0	154	3,0	2727	53,5	0	0,0	1431	28,1	
<b>Razem:</b>				<b>5100</b>	<b>194</b>	<b>3,8</b>	<b>380</b>	<b>7,5</b>	<b>908</b>	<b>17,8</b>	<b>906</b>	<b>17,8</b>	<b>221</b>	<b>4,3</b>	<b>3874</b>	<b>76,0</b>	<b>154</b>	<b>3,0</b>	<b>2727</b>	<b>53,5</b>	<b>0</b>	<b>0,0</b>	<b>1431</b>	<b>28,1</b>

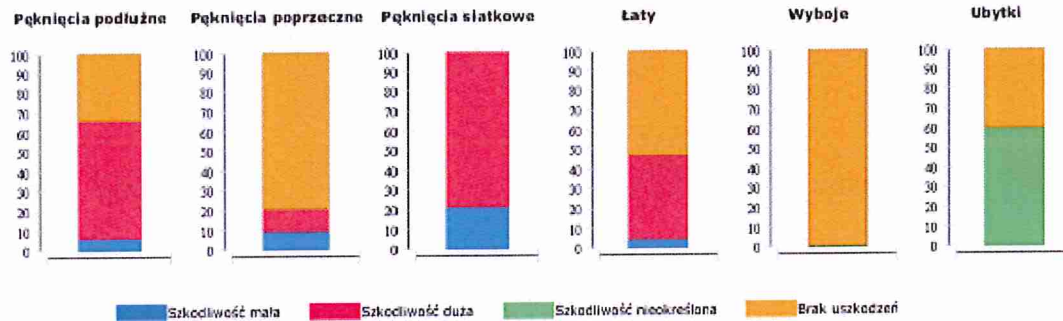

Na podstawie określonych zakresów wyznaczono klasy stanu spękań, stanu powierzchni, stanu kolein, równości podłużnej oraz ocenę ogólną zgodnie z wytycznymi DSN.

**Ocena ogólna**

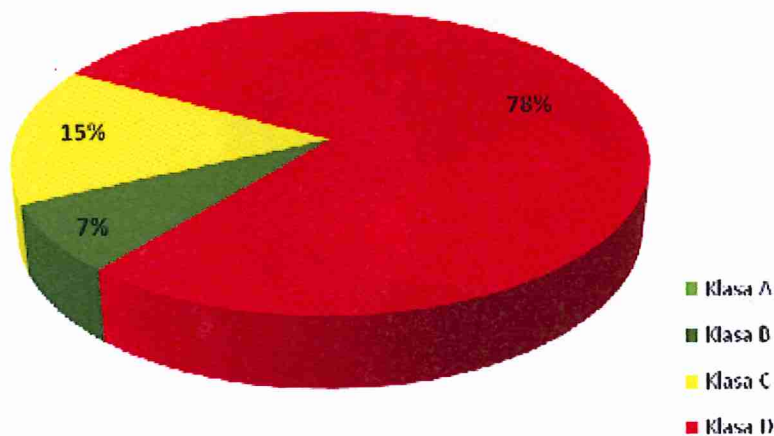

## Droga 2047P Popówko – Baborowo – 4875 m Gmina Oborniki

Stan nawierzchni asfaltowej został określony zgodnie z wytycznymi DSN (Załącznik do Rozporządzenia Generalnego Dyrektora Dróg Krajowych i Autostrad nr 21 z dnia 17 czerwca 2019 roku).

Do zbierania danych został użyty automatyczny system LCMS (Laser Crack Measurement System). W wyniku oceny zostały określone zakresy uszkodzeń.

### Zestawienie zakresów uszkodzeń

Data bazowa: 2023.05.13  
Kilometraż początkowy: 0  
Kilometraż końcowy: 4900

Rodzaj uszkodzeń			Pęknięcia podłużne				Pęknięcia poprzeczne				Pęknięcia siatkowe				Łaty			Wyboje		Ubytki			
Szkodliwość			M		D		M		D		M		D		M	D	M	D					
Droga	Kier.	J/P	Długość	[m]	[%]	[m]	[%]	[m]	[%]	[m]	[%]	[m <sup>2</sup> ]	[%]	[m <sup>2</sup> ]	[%]	[m <sup>2</sup> ]	[%]	[m <sup>2</sup> ]	[%]				
2047P	R	1/1	4900	229	4,42	4633	50,96	815	11,29	826	10,96	291	18,99	4735	70,93	64	0,96	1064	14,70	0	0,01	759	11,73
<b>Razem:</b>			<b>4900</b>	<b>229</b>	<b>4,42</b>	<b>4633</b>	<b>50,96</b>	<b>815</b>	<b>11,29</b>	<b>826</b>	<b>10,96</b>	<b>291</b>	<b>18,99</b>	<b>4735</b>	<b>70,93</b>	<b>64</b>	<b>0,96</b>	<b>1064</b>	<b>14,70</b>	<b>0</b>	<b>0,01</b>	<b>759</b>	<b>11,73</b>

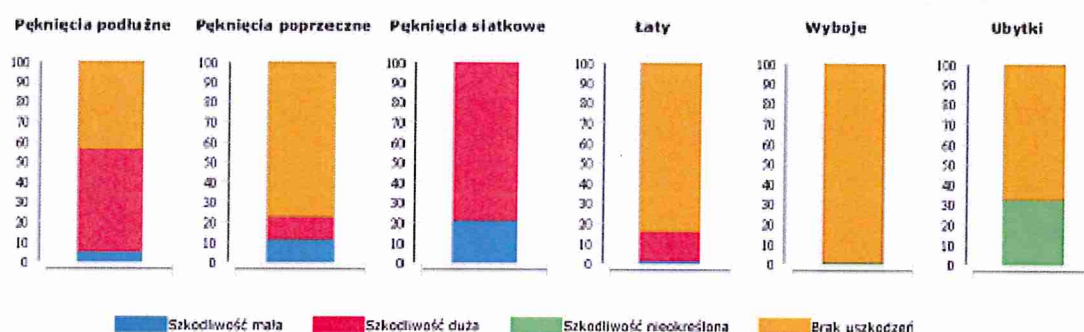

Na podstawie określonych zakresów wyznaczono klasy stanu spękań, stanu powierzchni, stanu kolein, równości podłużnej oraz ocenę ogólną zgodnie z wytycznymi DSN.

### Ocena ogólna

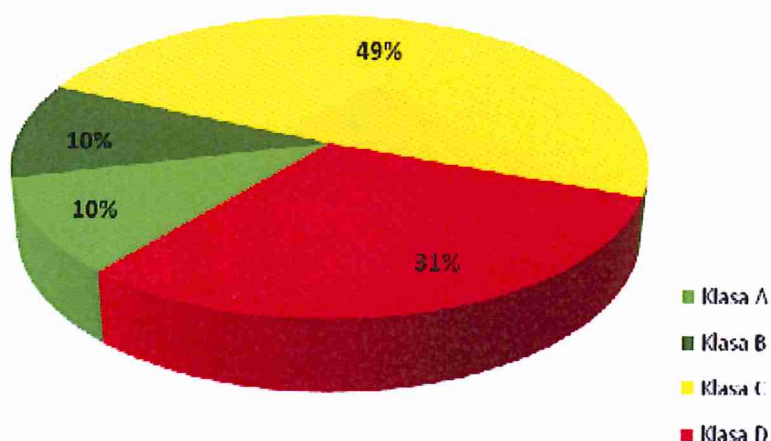

## Droga 2048P Chrustowo – Lulin – 7615 m Gmina Oborniki

Stan nawierzchni asfaltowej został określony zgodnie z wytycznymi DSN (Załącznik do Rozporządzenia Generalnego Dyrektora Dróg Krajowych i Autostrad nr 21 z dnia 17 czerwca 2019 roku).

Do zbierania danych został użyty automatyczny system LCMS (Laser Crack Measurement System). W wyniku oceny zostały określone zakresy uszkodzeń.

### Zestawienie zakresów uszkodzeń

Data badania: 2022-05-12  
 Kibometraż początkowy: 0  
 Kibometraż końcowy: 7100

Rodzaj uszkodzeń				Pęknięcia podłużne				Pęknięcia poprzeczne				Pęknięcia siatkowe				Łaty				Wyboje		Ubytki		
Szkodliwość				M		D		M		D		M		D		M		D						
Droga	Kier.	J/P	Długość	[m]	[%]	[m]	[%]	[m]	[%]	[m]	[%]	[m <sup>2</sup> ]	[%]	[m <sup>2</sup> ]	[%]	[m <sup>2</sup> ]	[%]	[m <sup>2</sup> ]	[%]	[m <sup>2</sup> ]	[%]	[m <sup>2</sup> ]	[%]	
P2048P	R	1/1	7 200	368	4,58	8192	59,08	1647	15,33	2925	21,87	580	14,36	9549	87,71	274	3,56	2714	29,17	5	0,18	3115	59,73	
Razem:				7 700	368	4,58	8192	59,08	647,00	15,33	2925	21,87	580	14,36	9549	87,71	274	3,56	2714	29,17	5	0,18	3115	59,73

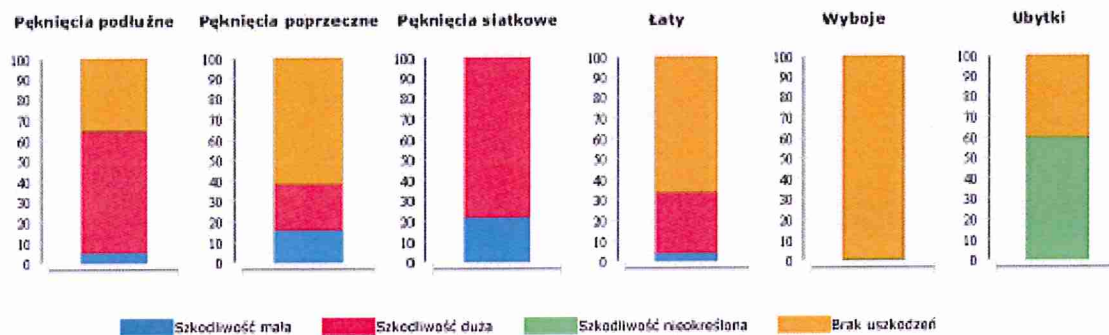

Na podstawie określonych zakresów wyznaczono klasy stanu spękań, stanu powierzchni, stanu kolein, równości podłużnej oraz ocenę ogólną zgodnie z wytycznymi DSN.

### Ocena ogólna

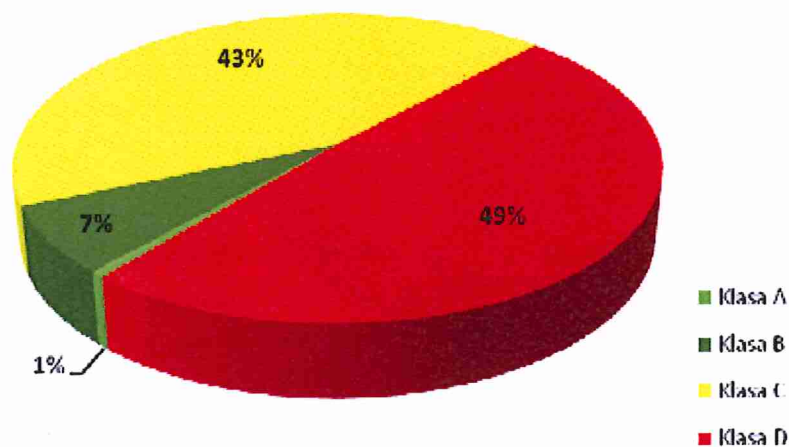



## Droga 2049P Górka – Bogdanowo - 8678 m Gmina Oborniki

Stan nawierzchni asfaltowej został określony zgodnie z wytycznymi DSN (Załącznik do Rozporządzenia Generalnego Dyrektora Dróg Krajowych i Autostrad nr 21 z dnia 17 czerwca 2019 roku).

Do zbierania danych został użyty automatyczny system LCMS (Laser Crack Measurement System). W wyniku oceny zostały określone zakresy uszkodzeń.

### Zestawienie zakresów uszkodzeń

Data badania: 2023-05-12  
Kilometrów początkowy: 0  
Kilometrów końcowy: 8700

Rodzaj uszkodzeń				Pęknięcia podłużne				Pęknięcia poprzeczne				Pęknięcia siatkowe				Łaty				Wyboje		Ubytki	
Szkodliwość				M		D		M		D		M		D		M		D					
Droga	Kier.	J/P	Długość	[m]	[%]	[m]	[%]	[m]	[%]	[m]	[%]	[m]	[%]	[m]	[%]	[m]	[%]	[m]	[%]	[m]	[%]	[m]	[%]
2049P	R	1/1	8700	282	3,04	5188	32,26	920	7,36	999	7,68	373	13,59	5861	46,59	70	0,79	1025	8,47	0	0,01	2176	43,27
<b>Razem:</b>				<b>8700</b>																			

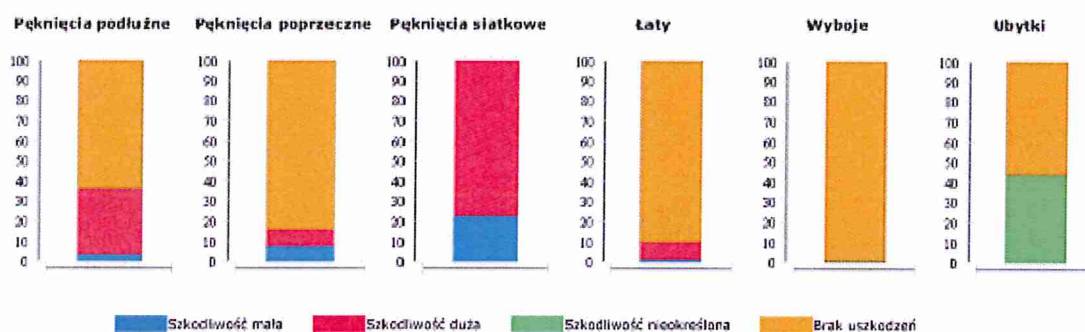

Na podstawie określonych zakresów wyznaczono klasy stanu spękań, stanu powierzchni, stanu kolein, równości podłużnej oraz ocenę ogólną zgodnie z wytycznymi DSN.

### Ocena ogólna

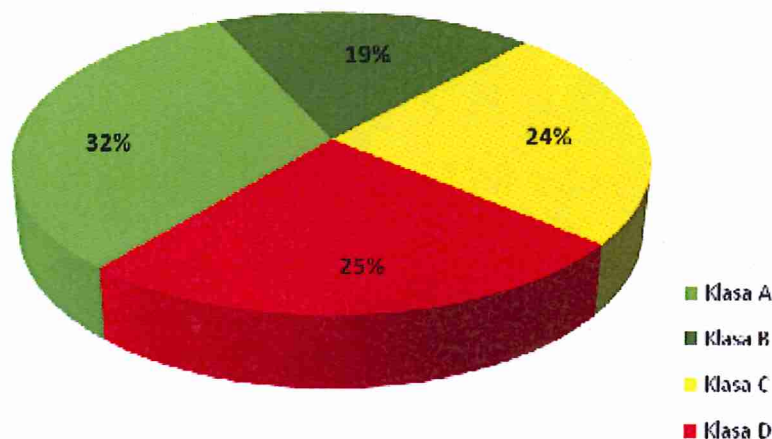

## Droga 2050P Uścikowo – Objezierze – 6723 m Gmina Oborniki

Stan nawierzchni asfaltowej został określony zgodnie z wytycznymi DSN (Załącznik do Rozporządzenia Generalnego Dyrektora Dróg Krajowych i Autostrad nr 21 z dnia 17 czerwca 2019 roku).

Do zbierania danych został użyty automatyczny system LCMS (Laser Crack Measurement System). W wyniku oceny zostały określone zakresy uszkodzeń.

### Zestawienie zakresów uszkodzeń

Data badania: 2023-05-12  
 Kierunek początkowy: 0  
 Kierunek końcowy: 6900

Rodzaj uszkodzeń			Pęknięcia podłużne				Pęknięcia poprzeczne				Pęknięcia siatkowe				Łaty				Wyboje		Ubytki		
Szkodliwość			M		D		M		D		M		D		M		D						
Droga	Kier.	J/P	Długość	[m]	[%]	[m]	[%]	[m]	[%]	[m]	[%]	[m]	[%]	[m]	[%]	[m]	[%]	[m]	[%]	[m <sup>2</sup> ]	[%]	[m <sup>2</sup> ]	[%]
2050P	R	1/1	6.900	159	2,31	3984	40,31	577	8,28	1059	13,23	317	18,65	546	6,207	125	1,51	2933	26,02	0	0,02	3120	51,93
<b>Razem:</b>			<b>6.900</b>	<b>159</b>	<b>2,31</b>	<b>3984</b>	<b>40,31</b>	<b>577</b>	<b>8,28</b>	<b>1059</b>	<b>13,23</b>	<b>317</b>	<b>18,65</b>	<b>546</b>	<b>6,207</b>	<b>125</b>	<b>1,51</b>	<b>2933</b>	<b>26,02</b>	<b>0</b>	<b>0,02</b>	<b>3120</b>	<b>51,93</b>

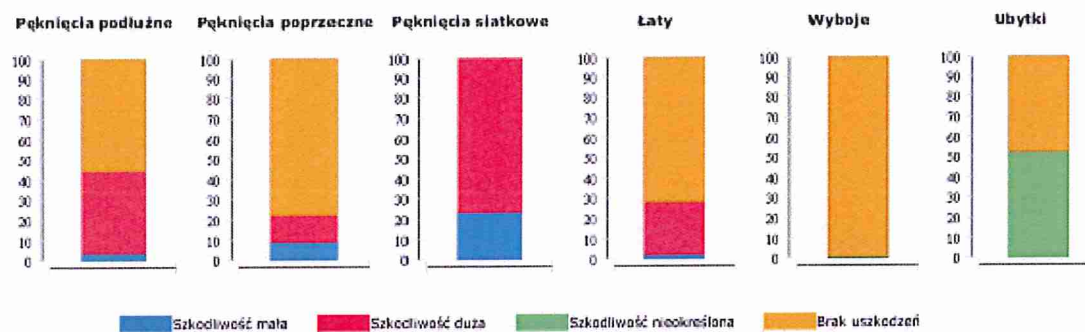

Na podstawie określonych zakresów wyznaczono klasy stanu spękań, stanu powierzchni, stanu kolein, równości podłużnej oraz ocenę ogólną zgodnie z wytycznymi DSN.

### Ocena ogólna

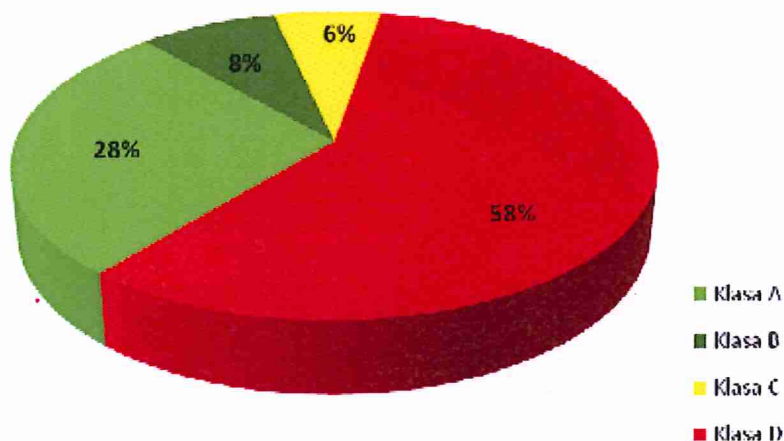

## Droga 2051P Kowalewko – Ocieszyn – 6245 m Gmina Oborniki

Stan nawierzchni asfaltowej został określony zgodnie z wytycznymi DSN (Załącznik do Rozporządzenia Generalnego Dyrektora Dróg Krajowych i Autostrad nr 21 z dnia 17 czerwca 2019 roku).

Do zbierania danych został użyty automatyczny system LCMS (Laser Crack Measurement System). W wyniku oceny zostały określone zakresy uszkodzeń.

### Zestawienie zakresów uszkodzeń

Data badania: 2022-05-12  
 Kilometraż początkowy: 0  
 Kilometraż końcowy: 6300

Rodzaj uszkodzeń		Pęknięcia podłużne				Pęknięcia poprzeczne				Pęknięcia siatkowe				Łaty				Wyboje		Ubytki			
Szkodliwość		M		D		M		D		M		D		M		D							
Droga	Kier.	J/P	Długość	[m]	[%]	[m]	[%]	[m]	[%]	[m]	[%]	[m]	[%]	[m]	[%]	[m]	[%]	[m]	[%]	[m]	[%]		
2051P	R	D	6300	237	3,73	4077	64,72	1995	31,67	1830	29,05	491	7,72	540	8,57	191	3,03	2485	39,45	0	0,00	2389	37,92
<b>Razem:</b>			<b>6300</b>	<b>237</b>	<b>3,73</b>	<b>4077</b>	<b>64,72</b>	<b>1995</b>	<b>31,67</b>	<b>1830</b>	<b>29,05</b>	<b>491</b>	<b>7,72</b>	<b>540</b>	<b>8,57</b>	<b>191</b>	<b>3,03</b>	<b>2485</b>	<b>39,45</b>	<b>0</b>	<b>0,00</b>	<b>2389</b>	<b>37,92</b>

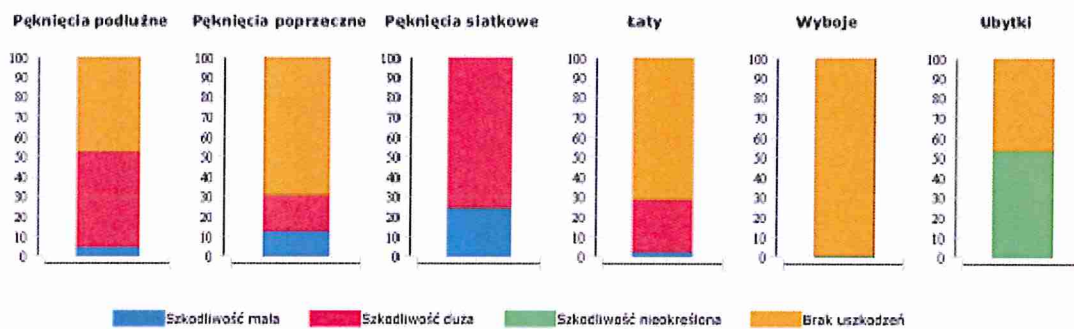

Na podstawie określonych zakresów wyznaczono klasy stanu spękań, stanu powierzchni, stanu kolein, równości podłużnej oraz ocenę ogólną zgodnie z wytycznymi DSN.

### Ocena ogólna

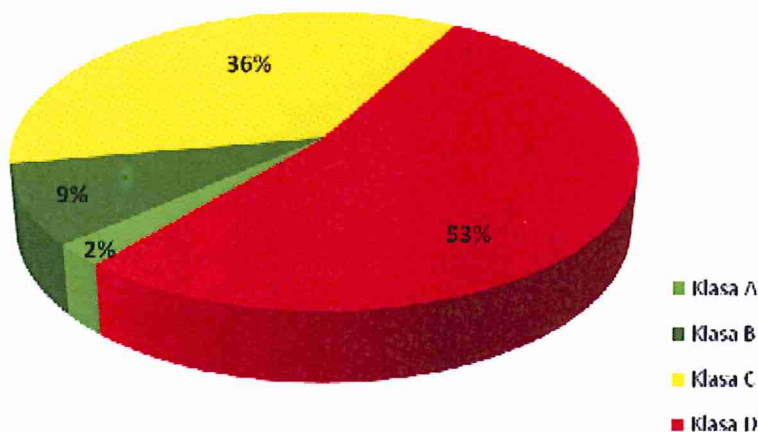



## Droga 2052P Bogdanowo – Uścikowo – 3791 m Gmina Oborniki

Stan nawierzchni asfaltowej został określony zgodnie z wytycznymi DSN (Załącznik do Rozporządzenia Generalnego Dyrektora Dróg Krajowych i Autostrad nr 21 z dnia 17 czerwca 2019 roku).

Do zbierania danych został użyty automatyczny system LCMS (Laser Crack Measurement System). W wyniku oceny zostały określone zakresy uszkodzeń.

### Zestawienie zakresów uszkodzeń

Data badania: 2022-05-12  
 Kierunek początkowy: 0  
 Kierunek końcowy: 3800

Rodzaj uszkodzeń			Pęknięcia podłużne				Pęknięcia poprzeczne				Pęknięcia siatkowe				Łaty				Wyboje		Ubytki		
Szkodliwość			M		D		M		D		M		D		M		D						
Droga	Kier.	J/P	Długość	[m]	[%]	[m]	[%]	[m]	[%]	[m]	[%]	[m]	[%]	[m]	[%]	[m]	[%]	[m]	[%]	[m]	[%]		
2052P	R	1/1	3 800	5	0,14	76	1,76	2	0,05	3	0,08	1	0,11	8	0,75	24	0,58	0	0,00	0	0,00	950	51,66
<b>Razem:</b>			<b>3 800</b>	<b>5</b>	<b>0,14</b>	<b>76</b>	<b>1,76</b>	<b>2,00</b>	<b>0,03</b>	<b>3</b>	<b>0,63</b>	<b>1</b>	<b>0,11</b>	<b>8</b>	<b>0,75</b>	<b>24</b>	<b>0,58</b>	<b>0</b>	<b>0,00</b>	<b>0</b>	<b>0,00</b>	<b>950</b>	<b>51,66</b>

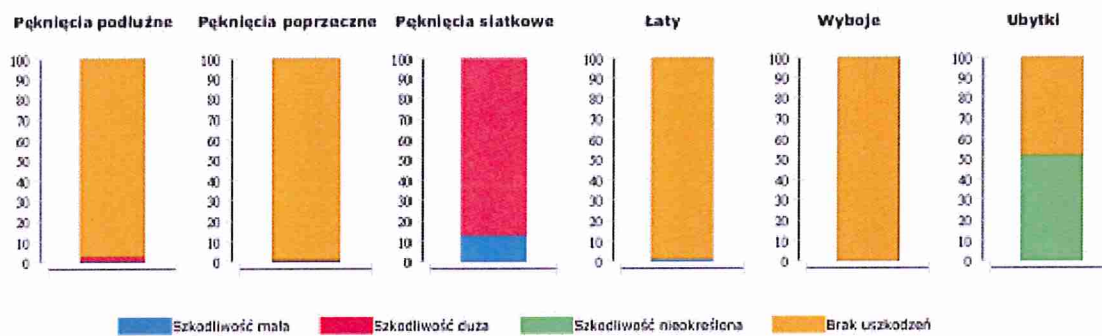

Na podstawie określonych zakresów wyznaczono klasy stanu spękań, stanu powierzchni, stanu kolein, równości podłużnej oraz ocenę ogólną zgodnie z wytycznymi DSN.

### Ocena ogólna

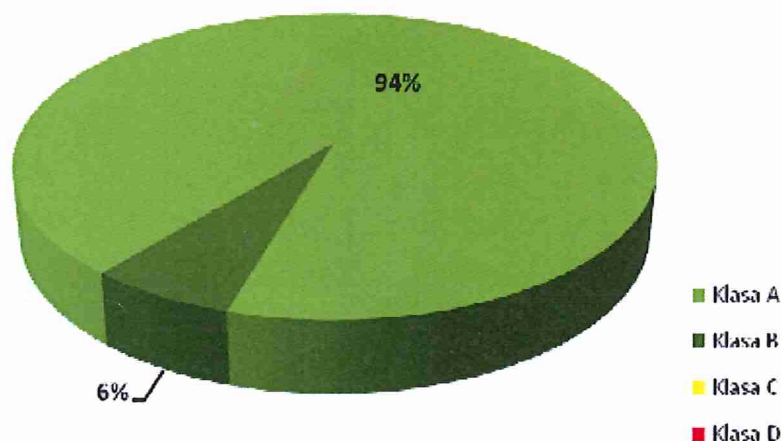

## Droga 2053P Lulin – Kowalewko – 5390 m Gmina Oborniki

Stan nawierzchni asfaltowej został określony zgodnie z wytycznymi DSN (Załącznik do Rozporządzenia Generalnego Dyrektora Dróg Krajowych i Autostrad nr 21 z dnia 17 czerwca 2019 roku).

Do zbierania danych został użyty automatyczny system LCMS (Laser Crack Measurement System). W wyniku oceny zostały określone zakresy uszkodzeń.

### Zestawienie zakresów uszkodzeń

Data badania: 2023-05-12  
 Kilometr początkowy: 0  
 Kilometr końcowy: 5400

Rodzaj uszkodzeń				Pęknięcia podłużne				Pęknięcia poprzeczne				Pęknięcia siatkowe				Łaty				Wyboje		Ubytki		
Szkodliwość				M		D		M		D		M		D		M		D						
Droga	Kier.	J/P	Długość	m	%	m	%	m	%	m	%	m	%	m	%	m	%	m	%	m <sup>2</sup>	%	m <sup>2</sup>	%	
P2053P	R	I/I	5 400	153	2,70	3382	36,00	662	8,49	1348	14,29	252	15,43	3955	56,86	159	2,74	2244	36,91	1	0,07	2719	60,06	
<b>Razem:</b>				<b>5 400</b>	<b>153</b>	<b>2,70</b>	<b>3382</b>	<b>36,00</b>	<b>662</b>	<b>8,49</b>	<b>1348</b>	<b>14,29</b>	<b>252</b>	<b>15,43</b>	<b>3955</b>	<b>56,86</b>	<b>159</b>	<b>2,74</b>	<b>2244</b>	<b>36,91</b>	<b>1</b>	<b>0,07</b>	<b>2719</b>	<b>60,06</b>

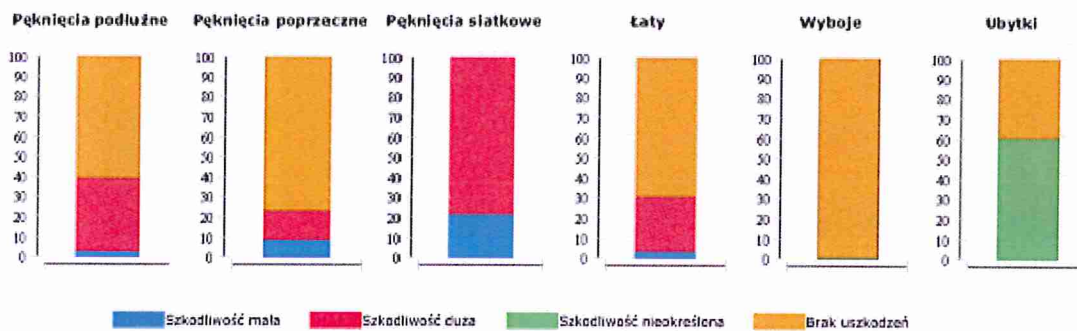

Na podstawie określonych zakresów wyznaczono klasy stanu spękań, stanu powierzchni, stanu kolein, równości podłużnej oraz ocenę ogólną zgodnie z wytycznymi DSN.

### Ocena ogólna

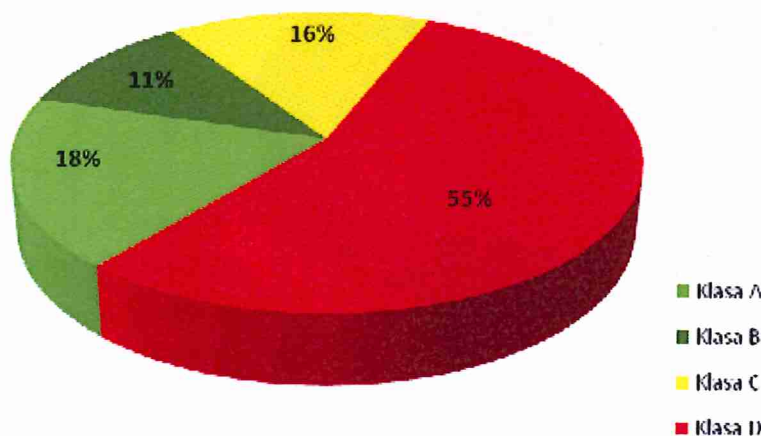

## Droga 2054P Nieczajna – Sepno – 3524 m Gmina Oborniki

Stan nawierzchni asfaltowej został określony zgodnie z wytycznymi DSN (Załącznik do Rozporządzenia Generalnego Dyrektora Dróg Krajowych i Autostrad nr 21 z dnia 17 czerwca 2019 roku).

Do zbierania danych został użyty automatyczny system LCMS (Laser Crack Measurement System). W wyniku oceny zostały określone zakresy uszkodzeń.

### Zestawienie zakresów uszkodzeń

Data badania: 2022-05-12  
 Kilometraż początkowy: 0  
 Kilometraż końcowy: 3600

Rodzaj uszkodzeń			Pęknięcia podłużne				Pęknięcia poprzeczne				Pęknięcia siatkowe				Łaty				Wyboje			Ubytki		
Droga	Kier.	Szkodliwość	M		D		M		D		M		D		M		D							
			lm	%	lm	%	lm	%	lm	%	lm	%	lm	%	lm	%	lm	%	mm	%	mm	%		
P2054P	IC	1/1	3 400	168	4,96	4061	61,68	130,00	20,43	1973	29,04	299	26,46	4285	93,74	32	0,81	2312	33,74	4	0,31	1622	66,08	
<b>Razem:</b>		<b>3 600</b>	<b>168</b>	<b>4,76</b>	<b>4061</b>	<b>61,68</b>	<b>130,00</b>	<b>20,43</b>	<b>1973</b>	<b>29,04</b>	<b>299</b>	<b>26,46</b>	<b>4285</b>	<b>93,74</b>	<b>32</b>	<b>0,81</b>	<b>2312</b>	<b>33,74</b>	<b>4</b>	<b>0,31</b>	<b>1622</b>	<b>66,08</b>		

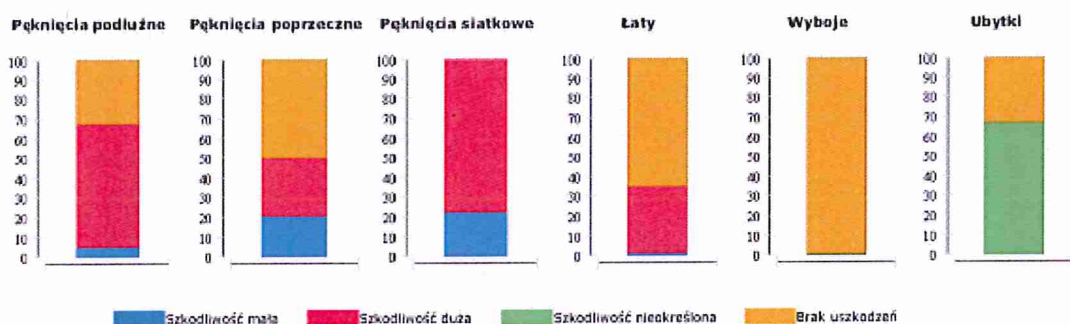

Na podstawie określonych zakresów wyznaczono klasy stanu spękań, stanu powierzchni, stanu kolein, równości podłużnej oraz ocenę ogólną zgodnie z wytycznymi DSN.

### Ocena ogólna

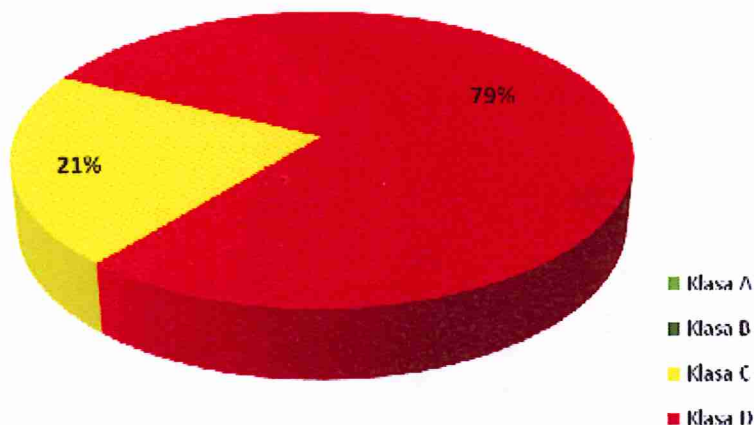



## Droga 2055P Kowalewko – Oborniki – 13947 m Gmina Oborniki

Stan nawierzchni asfaltowej został określony zgodnie z wytycznymi DSN (Załącznik do Rozporządzenia Generalnego Dyrektora Dróg Krajowych i Autostrad nr 21 z dnia 17 czerwca 2019 roku).

Do zbierania danych został użyty automatyczny system LCMS (Laser Crack Measurement System). W wyniku oceny zostały określone zakresy uszkodzeń.

### Zestawienie zakresów uszkodzeń

Data badania: 2022-05-12  
 Kilometr początkowy: 0  
 Kilometr końcowy: 13947

Droga	Kier.	J/P	Długość	Pęknięcia podłużne				Pęknięcia poprzeczne				Pęknięcia siatkowe				Łaty				Wyboje		Ubytki		
				Szkodliwość		Szkodliwość		Szkodliwość		Szkodliwość		Szkodliwość		Szkodliwość		Szkodliwość		Szkodliwość		Szkodliwość				
				M	D	M	D	M	D	M	D	M	D	M	D	M	D	M	D	M	D			
2055P	R	I/I	14 000	425	2,91	10942	47,93	1169	5,78	1983	8,56	390	9,21	6875	43,08	173	1,15	1957	8,52	1	0,03	3412	38,47	
<b>Razem:</b>				<b>14 000</b>	<b>425</b>	<b>2,91</b>	<b>10942</b>	<b>47,93</b>	<b>1169</b>	<b>5,78</b>	<b>1983</b>	<b>8,56</b>	<b>390</b>	<b>9,21</b>	<b>6875</b>	<b>43,08</b>	<b>173</b>	<b>1,15</b>	<b>1957</b>	<b>8,52</b>	<b>1</b>	<b>0,03</b>	<b>3412</b>	<b>38,47</b>

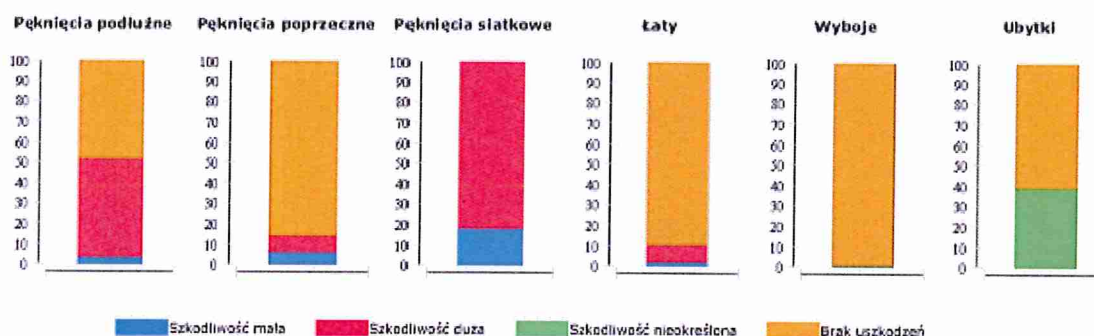

Na podstawie określonych zakresów wyznaczono klasy stanu spękań, stanu powierzchni, stanu kolein, równości podłużnej oraz ocenę ogólną zgodnie z wytycznymi DSN.

### Ocena ogólna

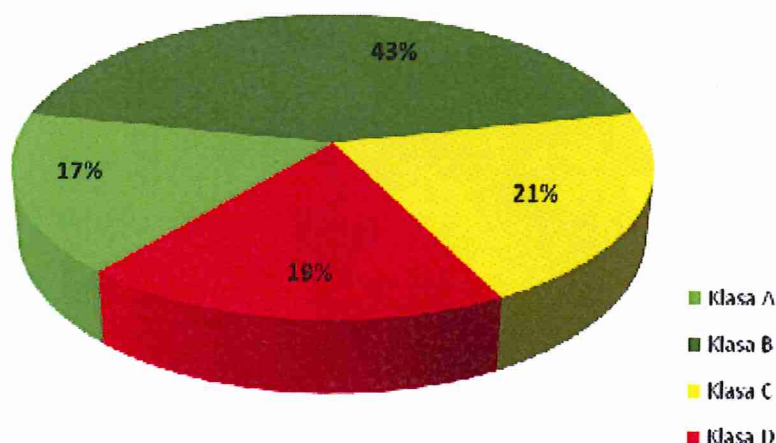

## Droga 2056P Słonawy – Podlesie – 9917 m Gmina Oborniki naw. gruntowa i bitumiczna

Stan nawierzchni asfaltowej został określony zgodnie z wytycznymi DSN (Załącznik do Rozporządzenia Generalnego Dyrektora Dróg Krajowych i Autostrad nr 21 z dnia 17 czerwca 2019 roku).

Do zbierania danych został użyty automatyczny system LCMS (Laser Crack Measurement System). W wyniku oceny zostały określone zakresy uszkodzeń.

### Zestawienie zakresów uszkodzeń

Data badania: 2020-05-12  
Kilometr początkowy: 0  
Kilometr końcowy: 10,900

Rodzaj uszkodzeń		Pęknięcia podłużne				Pęknięcia poprzeczne				Pęknięcia siatkowe				Łaty				Wyboje		Ubytki			
Szkodliwość		M		D		M		D		M		D		M		D							
Droga	Kier.	J/P	Długość	tol	(%)	tol	(%)	tol	(%)	tol	(%)	tol	(%)	tol	(%)	tol	(%)	tol	(%)	tol	(%)		
2056P	R	1/1	10,900	26	1,14	631	13,15	139	2,35	216	2,90	35	3,32	163	10,90	129	2,95	13	0,18	0	0,00	666	37,76
<b>Razem:</b>			<b>10,900</b>	<b>46</b>	<b>1,14</b>	<b>631</b>	<b>13,15</b>	<b>139</b>	<b>2,35</b>	<b>216</b>	<b>2,90</b>	<b>35</b>	<b>3,32</b>	<b>163</b>	<b>10,90</b>	<b>129</b>	<b>2,95</b>	<b>13</b>	<b>0,18</b>	<b>0</b>	<b>0,00</b>	<b>666</b>	<b>37,76</b>

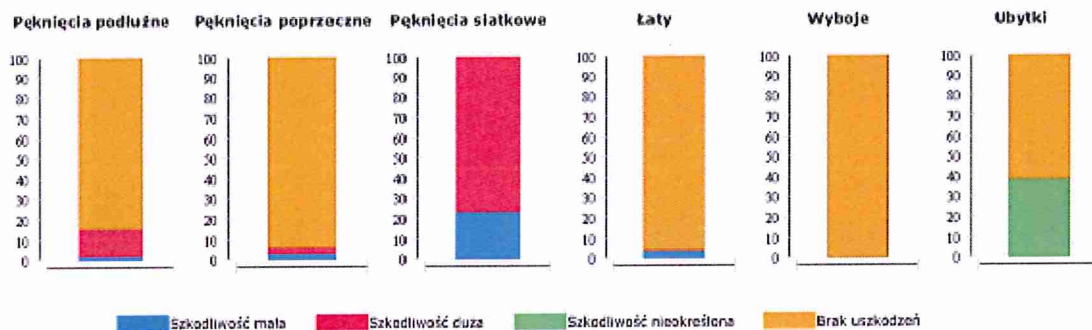

Na podstawie określonych zakresów wyznaczono klasy stanu spękań, stanu powierzchni, stanu kolein, równości podłużnej oraz ocenę ogólną zgodnie z wytycznymi DSN.

### Ocena ogólna

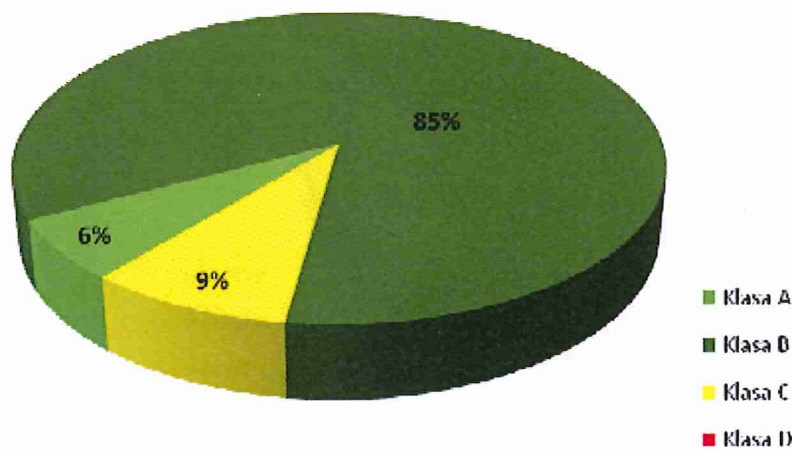

## Droga 2057P Bąblin – Nowołoskoniec – 2180 m Gmina Oborniki naw. gruntowa i bitumiczna

Stan nawierzchni asfaltowej został określony zgodnie z wytycznymi DSN (Załącznik do Rozporządzenia Generalnego Dyrektora Dróg Krajowych i Autostrad nr 21 z dnia 17 czerwca 2019 roku).

Do zbierania danych został użyty automatyczny system LCMS (Laser Crack Measurement System). W wyniku oceny zostały określone zakresy uszkodzeń.

### Zestawienie zakresów uszkodzeń

Data badania: 2022-05-12  
 Kilometr początkowy: 0  
 Kilometr końcowy: 2200

Rodzaj uszkodzeń		Pęknięcia podłużne				Pęknięcia poprzeczne				Pęknięcia siatkowe				Łaty				Wyboje		Ubytki			
Szkodliwość		M		D		M		D		M		D		M		D							
Droga	Kier.	J/P	Długość	lm	%	lm	%	lm	%	lm	%	lm	%	lm	%	lm	%	lm	%	lm	%		
2057P	K	1/1	2 200	31	4,57	623	52,32	146	15,85	175	16,48	69	9,60	804	87,89	102	8,56	626	42,18	0	0,00	269	58,13
<b>Razem:</b>			<b>2 200</b>	<b>31</b>	<b>4,57</b>	<b>623</b>	<b>52,32</b>	<b>146</b>	<b>15,85</b>	<b>175</b>	<b>16,48</b>	<b>69</b>	<b>9,60</b>	<b>804</b>	<b>87,89</b>	<b>102</b>	<b>8,56</b>	<b>626</b>	<b>42,18</b>	<b>0</b>	<b>0,00</b>	<b>269</b>	<b>58,13</b>

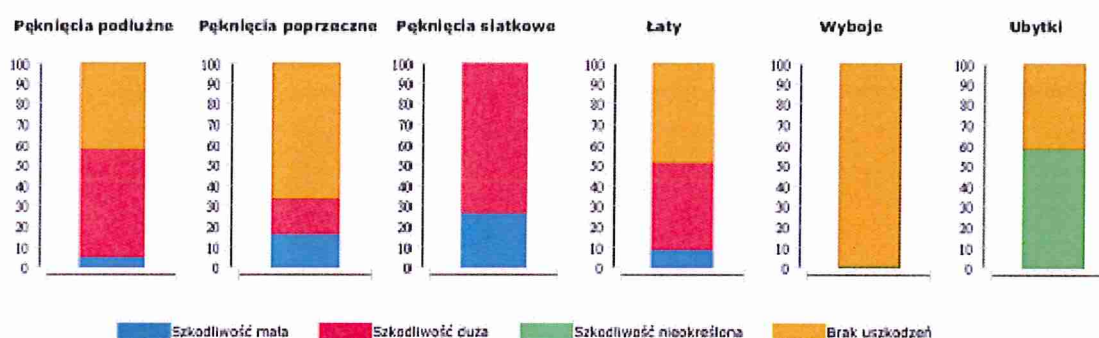

Na podstawie określonych zakresów wyznaczono klasy stanu spękań, stanu powierzchni, stanu kolein, równości podłużnej oraz ocenę ogólną zgodnie z wytycznymi DSN.

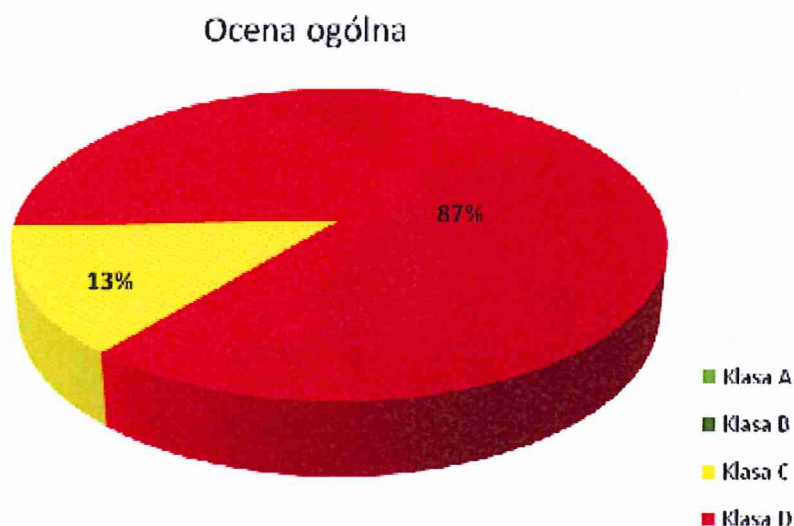



Droga 2058P Nowołoskoniec – Dąbrówka Leśna – 4332 m Gmina Oborniki naw. gruntowa, bitumiczna i utwardzona

Stan nawierzchni asfaltowej został określony zgodnie z wytycznymi DSN (Załącznik do Rozporządzenia Generalnego Dyrektora Dróg Krajowych i Autostrad nr 21 z dnia 17 czerwca 2019 roku).

Do zbierania danych został użyty automatyczny system LCMS (Laser Crack Measurement System). W wyniku oceny zostały określone zakresy uszkodzeń.

### Zestawienie zakresów uszkodzeń

Data badania: 2022-05-12  
 Kierunek początkowy: 0  
 Kierunek końcowy: 4500

Rodzaj uszkodzeń				Pęknięcia podłużne				Pęknięcia poprzeczne				Pęknięcia siatkowe				Łaty				Wyboje		Ubytki		
Szkodliwość				M		D		M		D		M		D		M		D						
Droga	Kier.	λ/P	Długość	[m]	[%]	[m]	[%]	[m]	[%]	[m]	[%]	[m]	[%]	[m]	[%]	[m]	[%]	[m]	[%]	[m]	[%]	[m]	[%]	
PX058P	R	1/1	4 400	12	0,61	120	5,12	17	0,70	27	0,95	11	2,19	70	7,82	274	10,82	85	2,97	0	0,00	212	17,47	
<b>Razem:</b>				<b>4 400</b>	<b>12</b>	<b>0,61</b>	<b>120</b>	<b>5,12</b>	<b>17</b>	<b>0,70</b>	<b>27</b>	<b>0,95</b>	<b>11</b>	<b>2,19</b>	<b>70</b>	<b>7,82</b>	<b>274</b>	<b>10,84</b>	<b>85</b>	<b>2,97</b>	<b>0</b>	<b>0,00</b>	<b>212</b>	<b>17,47</b>

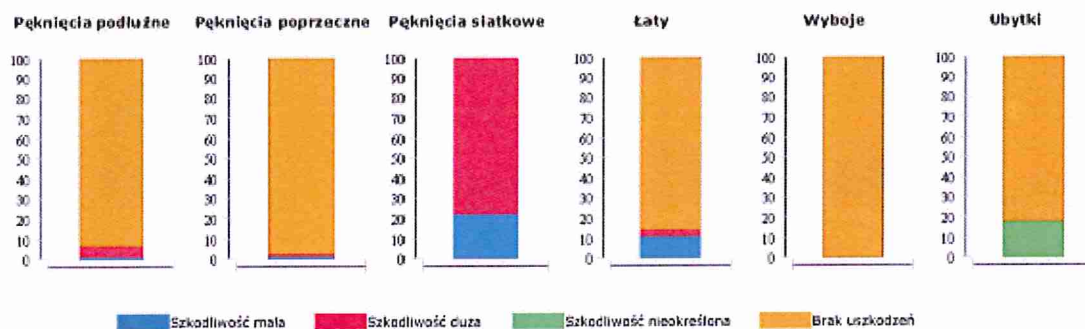

Na podstawie określonych zakresów wyznaczono klasy stanu spękań, stanu powierzchni, stanu kolein, równości podłużnej oraz ocenę ogólną zgodnie z wytycznymi DSN.

### Ocena ogólna

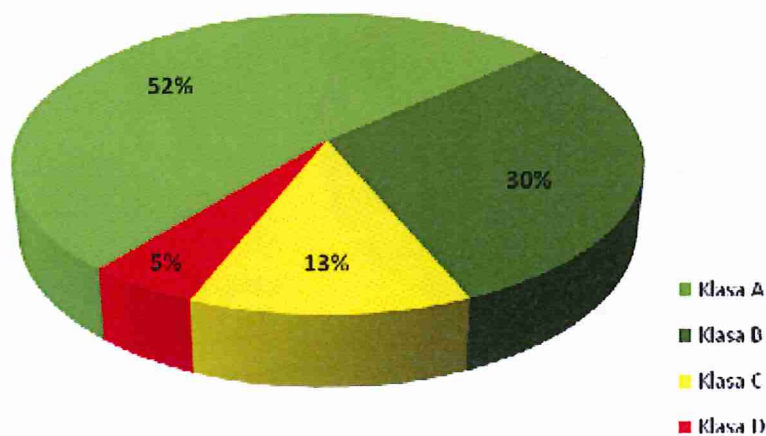

Droga 2059P Dąbrówka Leśna – Oborniki – 3561 m Gmina Oborniki naw. gruntowa i bitumiczna

Stan nawierzchni asfaltowej został określony zgodnie z wytycznymi DSN (Załącznik do Rozporządzenia Generalnego Dyrektora Dróg Krajowych i Autostrad nr 21 z dnia 17 czerwca 2019 roku).

Do zbierania danych został użyty automatyczny system LCMS (Laser Crack Measurement System). W wyniku oceny zostały określone zakresy uszkodzeń.

### Zestawienie zakresów uszkodzeń

Data badania: 2022-05-12  
 Kategoria początkowa: 0  
 Kategoria końcowa: 3600

Rodzaj uszkodzeń				Pęknięcia podłużne				Pęknięcia poprzeczne				Pęknięcia siatkowe				Łaty				Wyboje		Ubytki	
Szkodliwość				M		D		M		D		M		D		M		D		m <sup>2</sup>		l <sup>3</sup>	
Droga	Kier.	J/P	Długość	l <sup>m</sup>	l <sup>%</sup>	l <sup>m</sup>	l <sup>%</sup>	l <sup>m</sup>	l <sup>%</sup>	l <sup>m</sup>	l <sup>%</sup>	l <sup>m</sup>	l <sup>%</sup>	l <sup>m</sup>	l <sup>%</sup>	l <sup>m</sup>	l <sup>%</sup>	l <sup>m</sup>	l <sup>%</sup>	l <sup>m</sup>	l <sup>%</sup>	l <sup>m</sup>	l <sup>%</sup>
2059P	R	L1	3600	4	0,99	40	3,20	0	0,00	1	0,07	0	0,00	0	0,00	6	0,93	0	0,00	0	0,00	26	8,95
<b>Razem:</b>				<b>4</b>	<b>0,99</b>	<b>40</b>	<b>3,20</b>	<b>0,00</b>	<b>0,07</b>	<b>1</b>	<b>0,07</b>	<b>0</b>	<b>0,00</b>	<b>0</b>	<b>0,00</b>	<b>6</b>	<b>0,93</b>	<b>0</b>	<b>0,00</b>	<b>0</b>	<b>0,00</b>	<b>26</b>	<b>8,95</b>

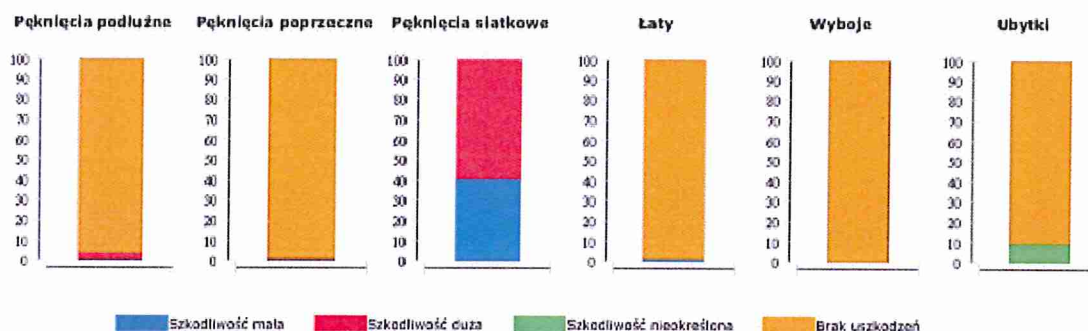

Na podstawie określonych zakresów wyznaczono klasy stanu spękań, stanu powierzchni, stanu kolein, równości podłużnej oraz ocenę ogólną zgodnie z wytycznymi DSN.

### Ocena ogólna

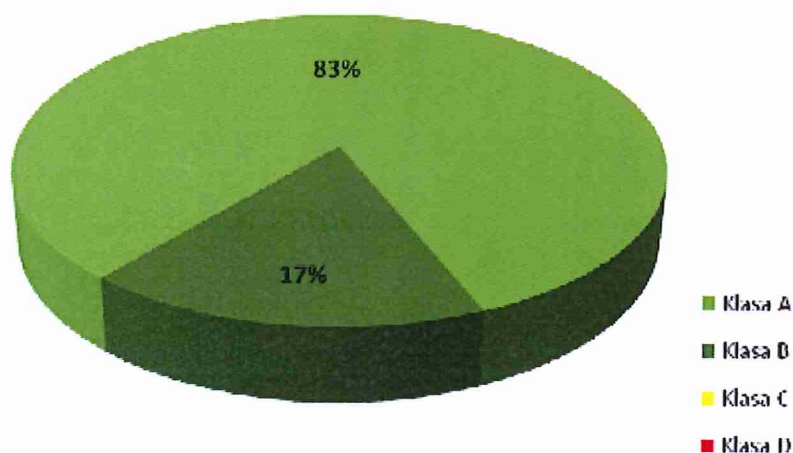

## Droga 2060P Kowanówko – Szpital – 1768 m Gmina Oborniki naw. bitumiczna i utwardzona

Stan nawierzchni asfaltowej został określony zgodnie z wytycznymi DSN (Załącznik do Rozporządzenia Generalnego Dyrektora Dróg Krajowych i Autostrad nr 21 z dnia 17 czerwca 2019 roku).

Do zbierania danych został użyty automatyczny system LCMS (Laser Crack Measurement System). W wyniku oceny zostały określone zakresy uszkodzeń.

### Zestawienie zakresów uszkodzeń

Data badania: 2022-06-12  
 Kolorystyka poształtów: 0  
 Kolorystyka łuków: 1820

Rodzaj uszkodzeń				Pęknięcia podłużne				Pęknięcia poprzeczne				Pęknięcia siatkowe				Łaty				Wyboje		Ubytki		
Szkodliwość				M		D		M		D		M		D		M		D						
Droga	Kier.	J/P	Długość	lm	%	lm	%	lm	%	lm	%	lm	%	lm	%	lm	%	lm	%	lm	%	lm	%	
2060P	R	1/1	1800	70	4,28	1228	67,29	198	9,20	300	11,91	117	24,20	921	68,30	112	4,98	279	21,32	0	0,03	195	13,17	
<b>Razem:</b>				<b>1800</b>	<b>70</b>	<b>4,28</b>	<b>1228</b>	<b>67,29</b>	<b>198,00</b>	<b>9,20</b>	<b>300</b>	<b>11,91</b>	<b>117</b>	<b>24,20</b>	<b>921</b>	<b>68,30</b>	<b>112</b>	<b>4,98</b>	<b>279</b>	<b>21,32</b>	<b>0</b>	<b>0,03</b>	<b>195</b>	<b>13,17</b>

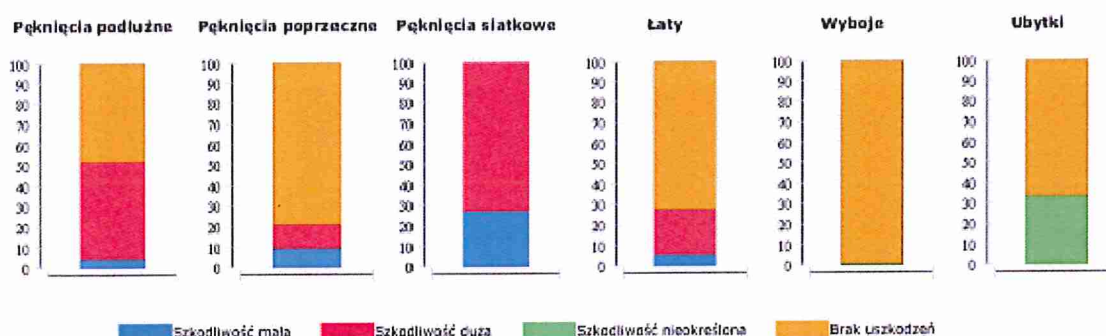

Na podstawie określonych zakresów wyznaczono klasy stanu spękań, stanu powierzchni, stanu kolein, równości podłużnej oraz ocenę ogólną zgodnie z wytycznymi DSN.

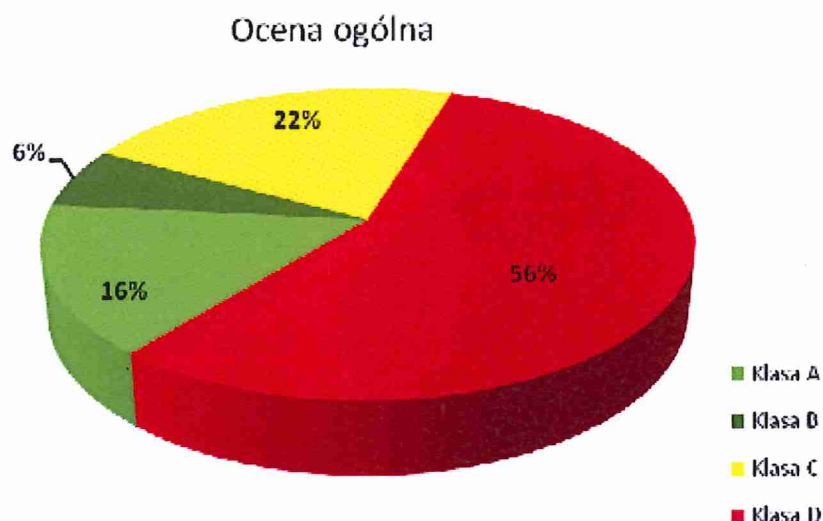



## Droga 2061P Wargowo – Zielątkowo – 996 m Gmina Oborniki

Stan nawierzchni asfaltowej został określony zgodnie z wytycznymi DSN (Załącznik do Rozporządzenia Generalnego Dyrektora Dróg Krajowych i Autostrad nr 21 z dnia 17 czerwca 2019 roku).

Do zbierania danych został użyty automatyczny system LCMS (Laser Crack Measurement System). W wyniku oceny zostały określone zakresy uszkodzeń.

### Zestawienie zakresów uszkodzeń

Data badania: 2022-05-12  
Kilometraż początkowy: 0  
Kilometraż końcowy: 1000

Rodzaj uszkodzeń			Pęknięcia podłużne				Pęknięcia poprzeczne				Pęknięcia siatkowe				Łaty				Wyboje		Ubytki			
Droga	Kier.	J/P	Szkodliwość		M		D		M		D		M		D		M		D		M		D	
			[m]	[%]	[m]	[%]	[m]	[%]	[m]	[%]	[m]	[%]	[m]	[%]	[m]	[%]	[m]	[%]	[m]	[%]	[m]	[%]	[m]	[%]
P2061P	R	1/1	1000		54	5,28	1703	71,43	74	5,79	67	4,82	37	12,98	1001	71,66	2	0,41	90	9,34	0	0,00	501	48,11
<b>Razem:</b>			<b>1000</b>		<b>54</b>	<b>5,28</b>	<b>1703</b>	<b>71,43</b>	<b>74</b>	<b>5,79</b>	<b>67</b>	<b>4,82</b>	<b>37</b>	<b>12,98</b>	<b>1001</b>	<b>71,66</b>	<b>2</b>	<b>0,41</b>	<b>90</b>	<b>9,34</b>	<b>0</b>	<b>0,00</b>	<b>501</b>	<b>48,11</b>

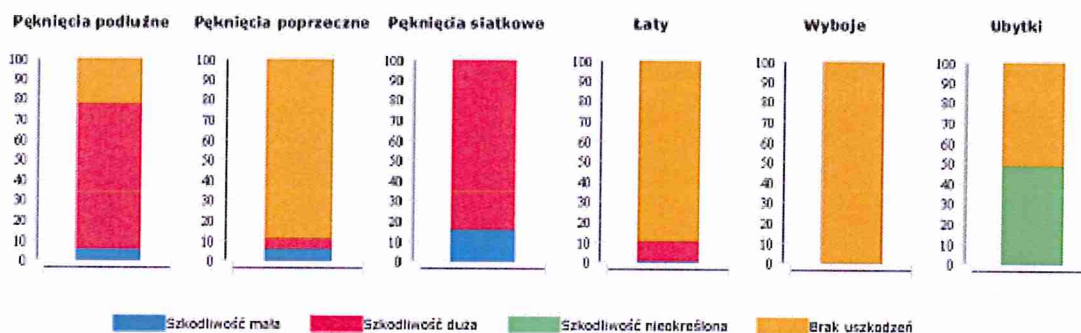

Na podstawie określonych zakresów wyznaczono klasy stanu spękań, stanu powierzchni, stanu kolein, równości podłużnej oraz ocenę ogólną zgodnie z wytycznymi DSN.

### Ocena ogólna

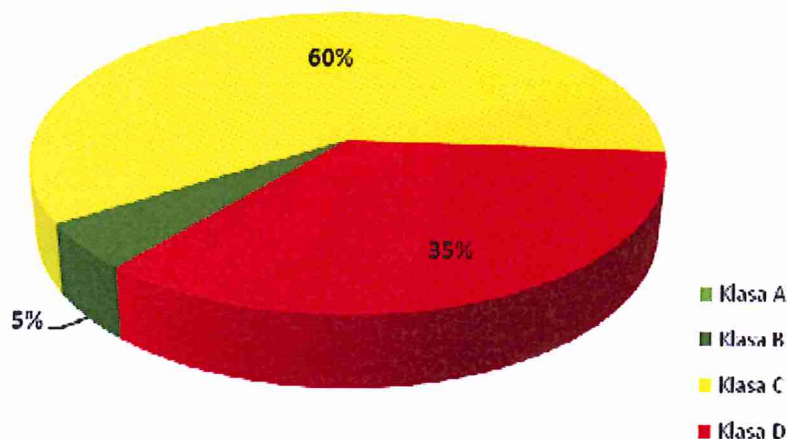

Droga 2427P Zielątkowo – Żydowo 1841 m Gmina Oborniki naw. gruntowa, utwardzona i bitumiczna

Stan nawierzchni asfaltowej został określony zgodnie z wytycznymi DSN (Załącznik do Rozporządzenia Generalnego Dyrektora Dróg Krajowych i Autostrad nr 21 z dnia 17 czerwca 2019 roku).

Do zbierania danych został użyty automatyczny system LCMS (Laser Crack Measurement System). W wyniku oceny zostały określone zakresy uszkodzeń.

**Zestawienie zakresów uszkodzeń**

Data badania: 2022-05-12  
 Kierunek porządkowy: 300  
 Kierunek ruchu: 2600

Rodzaj uszkodzeń				Pęknięcia podłużne				Pęknięcia poprzeczne				Pęknięcia siatkowe				Łaty				Wyboje		Ubytki	
Szkodliwość				M		D		M		D		M		D		M		D		m2		%	
Droga	Kier.	J/P	Długość	m	%	m	%	m	%	m	%	m2	%	m2	%	m2	%	m2	%	m2	%	m2	%
P2427P	R	1/1	1 500	16	5,45	224	50,54	20	5,27	39	9,34	13	17,32	111	48,44	89	32,05	256	67,21	0	0,00	86	57,86
<b>Razem:</b>				<b>16</b>	<b>5,45</b>	<b>224</b>	<b>50,54</b>	<b>20</b>	<b>5,27</b>	<b>39</b>	<b>9,34</b>	<b>13</b>	<b>17,32</b>	<b>111</b>	<b>48,44</b>	<b>89</b>	<b>32,05</b>	<b>256</b>	<b>67,21</b>	<b>0</b>	<b>0,00</b>	<b>86</b>	<b>57,86</b>

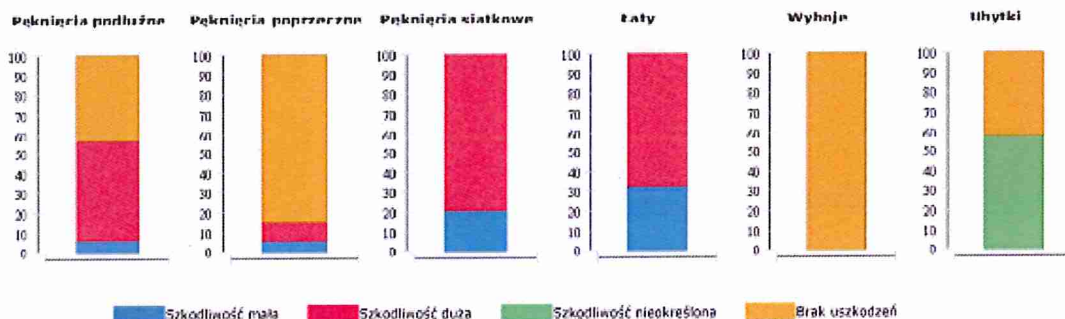

Na podstawie określonych zakresów wyznaczono klasy stanu spękań, stanu powierzchni, stanu kolein, równości podłużnej oraz ocenę ogólną zgodnie z wytycznymi DSN.

**Ocena ogólna**

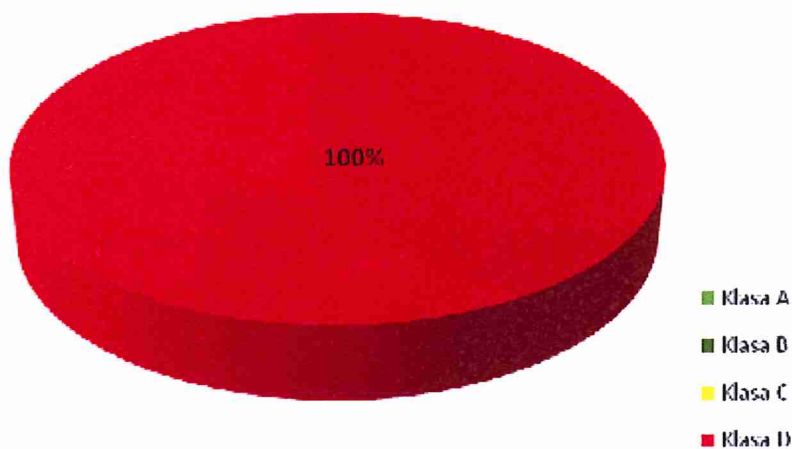

Poniższe drogi o nawierzchni gruntowej i utwardzonej kruszywem również podlegają badaniom rocznym i pięcioletnim szczegółowym lecz w związku z brakiem na nich spękań podłużnych czy poprzecznych a pojawiają się ubytki w kruszywie nie sporządzono wykresów.

Droga 1343P Podlesie – Boruszyn – naw. gruntowa 2057 m

Droga 1848P Jaryszewo – Piotrkówko – naw. tłuczniowa i gruntowa Gmina Oborniki 3780 m

Droga 1857P Popowo – Górka – 2801 m naw. gruntowa Gmina Oborniki

Droga 2022P Tarnowo – Potulice - 1671 m naw. gruntowa Gmina Rogoźno

Droga 2036P Pacholewo – Nieszawa – 928 m naw. gruntowa Gmina Oborniki

Ilość dróg o nawierzchni bitumicznej na terenie:

- Gminy Oborniki - około 131 km
- Gminy Rogoźno - około 88 km
- Gminy Ryczywół - około 46 km

Uzyskanie dochodów z tytułu zajęcia pasa drogowego i umieszczenia urządzenia w pasie drogowym wymagało przygotowania i przeprowadzenia postępowania administracyjnego oraz wydania decyzji administracyjnych przez pracowników Zarządu Dróg Powiatowych.

**W okresie roku 2022 udzielono odpowiedzi i przygotowano:**

- 5 referencji dla firm zewnętrznych;
- 31 opinii w sprawie skarg i wniosków przekazanych według właściwości;
- 60 wniosków o wycinkę drzew;
- 104 pism w sprawie ustalenia właściciela nieruchomości;
- 7 pism w sprawie skrzyżowań z drogami kolejowymi;
- 22 opinii do stałej organizacji ruchu;
- 109 opinii czasowej organizacji ruchu;
- 94 wnioski samorządów i mieszkańców w sprawie dróg;
- 32 wnioski w sprawie odszkodowań;
- 43 decyzji o lokalizacji zjazdów w pasie drogowym;
- 3 opinie w sprawie wykorzystania dróg w sposób szczególny;
- 6 opinii o przejazdach ponadnormatywnych;
- 87 decyzji o lokalizację urządzeń w pasie drogowym;
- 102 decyzje dotyczące zezwolenia na zajecie pasa drogowego prowadzenie prac;
- 84 decyzje na zezwolenie w celu umieszczenia urządzenia w pasie drogowym;
- 142 uzgodnień planu zagospodarowania przestrzennego;
- 78 opinii uzgodnień i decyzji lokalizacji szczególnych;



## Zestawienie prac utrzymaniowych wykonane siłami własnymi

Poniższe prace zostały wykonane przez pracowników zatrudnionych w Zarządzie Dróg Powiatowych z wykorzystaniem sprzętu technicznego.

Numeracja i l.p.	Asortyment robót	j.m.	Narastająco od początku roku		
			Ilość	Wartość szacunkowa (zł)	
					4
1	2	3	4	5	
<b>A</b>	<b>NAWIERZCHNIA</b>				
	1.	Przebudowa nawierzchni	m <sup>2</sup>	0	0,00
	2.	Powierzchniowe utwalenie	km	0	0,00
			m <sup>2</sup>	0	0,00
	3.	Remont cząstkowy nawierzchni	m <sup>2</sup>	0	0,00
		kamieniem	m <sup>2</sup>	0	0,00
		grysami	m <sup>2</sup>	6270	457 083,00
		- mas. bit. na gorąco	m <sup>2</sup>	4158	430 644,06
		- mas. bit. na zimno	m <sup>2</sup>	820	84 927,40
	4.	Profilowanie dróg gruntowych	km	0	0,00
			m <sup>2</sup>	0	0,00
	5.	Oczyszczanie nawierzchni	km	11,18	
			m <sup>2</sup>	8305	38 203,00
	6.	Remont dróg gruntowych	km	4,4	0,00
m <sup>2</sup>			8705	1 110 758,00	
7.	Naprawa zjazdu	m <sup>2</sup>	0		
8.	Zbieranie ziemi przy krawężnikach	km	0	0,00	
		m <sup>2</sup>	0	0,00	
9.	Przeglądy stanu nawierzchni dróg	km	0	0,00	
10.	Modernizacja skrzyżowań	szt.	0	0,00	
<b>B</b>	<b>POBOCZA i CHODNIKI</b>				
	1.	Naprawa poboczy	km	0,25	0,00
			m <sup>2</sup>	621	20 244,60
	2.	Ścinka poboczy	km	0,2	0,00
			m <sup>2</sup>	300	2 790,00
		Ścinka poboczy z odwozem	km	0	0,00
			m <sup>2</sup>	0	0,00
3.		km	42,45	0,00	

	Obkaszenie pasa drogowego	m <sup>2</sup>	119565	23 913,00	
4.	Budowa chodników	km	0	0,00	
		m <sup>2</sup>	0	0,00	
5.	Przebudowa chodników	km	0	0,00	
		m <sup>2</sup>	0	0,00	
6.	Naprawa chodników	km	0	0,00	
		m <sup>2</sup>	38	2 280,00	
7.	Czyszczenie chodników	km	4,48	0,00	
		m <sup>2</sup>	6995	104 925,00	
8.	Budowa zatok autobusowych	szt.	0		
9.	Przebudowa zatok autobusowych	m <sup>2</sup>	0	0,00	
10.	Oprysk chodników	m <sup>2</sup>	0	0,00	
11.	Naprawa zatok autobusowych	m <sup>2</sup>	0	0,00	
12.	Czyszczenie zatok autobusowych	szt.	10	2 700,00	
<b>OZNAKOWANIE POZIOME</b>					
<b>C</b>	1.	Malowanie oznakowania poziomego	km	0	0,00
			m <sup>2</sup>	0	0,00
	2.	Malowanie i trasowanie oznakowania poziomego	km	0	0,00
			m <sup>2</sup>	0	
	3.	Malowanie przejść dla pieszych	szt.	0	0,00
			m <sup>2</sup>	0	0,00
	4.	Malowanie i trasowanie przejść dla pieszych	szt.	0	0,00
			m <sup>2</sup>	0	0,00
<b>OZNAKOWANIE PIONOWE</b>					
<b>D</b>	1.	Ustawienie znaków		0	0,00
		- znaki typu A	szt.	48	7 200,00
		- znaki typu B	szt.	13	1 950,00
		- znaki typu C,F	szt.	0	0,00
		- znaki typu U i G	szt.	21	3 150,00
		- znaki typu D i E	szt.	63	9 450,00
		słupek przeszkodowy U5b	szt.	2	600,00

	2.	Tabliczki do znaków	szt.	7	0,00
	3.	Wymiana znaków	szt.	0	0,00
	4.	Słupki	szt.	91	7 280,00
	5.	Stelaże	szt.	0	0,00
	6.	Malowanie słupków i stelaży	szt.	50	1 000,00
	7.	Czyszczenie znaków	szt.	0	0,00
	8.	- poprawa ustawienia znaków	szt.	436	18 224,80
E	<b>BEZPIECZEŃSTWO</b>				
	1.	Ustawienie sygnalizacji świetlnej	szt.	0	0,00
	2.	Konserwacja i naprawa sygnalizacji świetlnej	szt.	0	0,00
	3.	Ustawienie luster	szt.		0,00
	4.	Naprawa i czyszczenie luster	szt.	0	0,00
	5.	Ustawienie balustrady U11A	mb	16	7 200,00
	6.	Ustawienie barier drogowych	mb	0	0,00
	7.	Wymiana barier drogowych elektrochłonnych	mb	0	0,00
	8.	Ustawienie i wymiana pacholek	szt.	57	2 280,00
	9.	Ustawienie bariery energochłonnej	mb	48	7 200,00
	10.	Naprawa poręczy betonowych	m	0	0,00
11.	Ustawienie poręczy betonowych	mb	0		



	12.	Naprawa poręczy stalowych	mb	0	0,00
	13.	Malowanie poręczy stalowych	mb	0	0,00
	14.	Poprawa widoczności znaków	szt.	0	0,00
	15.	Porządkowanie pasa drogowego	km	35,8	15 379,68
		<b>MOSTY I PRZEPUSTY</b>			
F	1.	Pełen przegląd mostów i wiaduktów	szt.	0	0,00
	2.	Bieżący przegląd mostów i wiaduktów	szt.	0	0,00
	3.	Konserwacja mostów	szt.	0	0,00
			wycena	0	0,00
	4.	Remont ścianki zjazdu	m <sup>2</sup>	0	
	5.	Wykonywanie i malowanie poręczy mostowych	mb	0	0,00
	6.	Oczyszczenie obiekt. Mostowych	szt.	1	
			wycena	0	0,00
7.	Naprawa przepustów	szt.	0	0,00	
		<b>DRZEWA I GAŁĘZIE</b>			
G	1.	Opis drzew do usunięcia	szt.	0	0,00
	2.	Nasadzenie		0	0,00
		- krzewów	szt.	0	0,00
		- drzew	szt.	0	0,00
	3.	Usuwanie		0	0,00
		- drzew	szt.	161	96 600,00
		- krzewów	km	85,42	0,00
			m <sup>2</sup>	104425	574 337,50
	4.	Pielęgnacja zadrzewienia i krzewów	szt.	1092	141 960,00

	5.	Pielęgnacja zadrzewienia - koszt	cena wyn.	0	0,00
	6.	Oprysk krzewów	km	0	0,00
	7.	Mechaniczne wykaszanie poboczy	km	289,22	0,00
			m <sup>2</sup>	1105690	
	8.	Obkaszanie znaków, tablic i pach.	szt.	1550	0,00
	9.	Wycinka pni	szt.	0	0,00
	10.	Karczowanie i wywóz pni	szt.	0	0,00
	11.	Usuwanie gałęzi	m <sup>3</sup>	0	0,00
		<b>ODWODNIENIE</b>			
<b>H</b>	1.	Renowacja rowów	mb	0	0,00
	2.	Czyszcz. Przepustów, stu. kan. I krat. ście.	szt.	40	4 920,00
	3	Wyk. row. odw. w pob.	szt.	0	0,00
	4.	Regul. studz. Kanalizacyjnych (hydr. ltp.)	szt.	0	0,00
	5.	Wykonanie i założenie kr.ściek.	szt.	0	0,00
	6.	Utrzymanie porządku na drogach	tyś. zł	0	0,00
	7.	Oczyszczanie koryt ściekowych	km	0,2	
	8.	Oczyszczanie rowu przydrożnego	m	40	0,00
	9.	Naprawa studzienek	szt.	0	0,00
	10.	Ułożenie pokryw na studzienki	szt.	0	0,00
	11.	Przykrycie studni kanalizacyjnej płytami	szt.	0	0,00
<b>I</b>		<b>ZIMOWE UTRZYMANIE</b>			
	1.	Usuwanie śliskości	km	0	0,00
			m <sup>2</sup>	0	0,00

2.	Odsnieżanie	km	0	0,00
		m <sup>2</sup>	0	0,00
		godz.	0	0,00
3.	Usuwanie zasp	szt.	0	0,00
4.	Odsnieżanie pługiem wirnikowym	km	0	0,00
		m <sup>2</sup>	0	0,00
		godz.	0	0,00
5.	Odsnieżanie chodników	km	0	0,00
		m <sup>2</sup>	0	0,00
<b>PRZEŁOMY</b>				
1.	Ułożenie i udrożnienie ścieku wzdłuż drogi	mb	0	0,00
2.	Ustawienie i wykonanie studni	szt.	0	0,00
3.	Ustawienie krawężników	m <sup>2</sup>	0	0,00
4.	Ułożenie rury	mb	0	0,00
5.	Ułożenie płyt na przepuście	szt.	0	0,00
6.	Montaż ogrodzeń łańcuchowych	mb.	0	0,00
7.	Ustawienie balustrady	szt.	1	320,00
8.	Odrowadzenie wody ze studni kanalizacyjnej	m <sup>2</sup>	0	0,00
9.	Usunięcie ptasich gniazd	kmpl.	0	0,00
			0	0,00
10.	Mechaniczne zmiatanie ulic	km	0	0,00
11.	Tablice informacyjne	szt.	0	0,00
12.	Wymiana barier i znaków drogowych po zdarzeniu drogowym	kpl	0	0,00
13.	Palikowanie drzewek	szt.	48	912,00
14.	Poszerzanie jezdni	szt.	0	0,00



15.	Montaż zakończenia bariery	szt.	0	0,00
16.	Montaż urządzeń odblaskowych	szt.	1	0,00
17.	Wykopanie przydrożnego rowu	m	0	0,00
18.	Mechaniczne równanie pobocza	km	0	0,00
19.	Naprawa błotochronów	m	0	
20.	Ustawienie błotochronów	m	0	0,00
21.	Znak ledowy U6a	szt.	0	0,00
22.	Konserwacja znków aktywnych	szt.	0	0,00
23.	Oczyszczanie dna rowu	km	0,12	0,00
24.	Znak U5b	szt.	5	0,00
25.	Tablice E2a	szt.	0	0,00
26.	Wykonanie robót budowlanych	mb	0	0,00
27.	Znak E17a	szt.	0	0,00
28.	Oczyszczanie ścieku	km	0,5	0,00
		m <sup>2</sup>	500	0,00
29.	Słupki 3,5	szt.	7	0,00
30.	Słupek 4,2	szt.	2	0,00
31.	Wykonanie odwodnienia nawierzchni	m	3	0,00
32.	Wymiana formatki poliwęglanowej	szt.	2	0,00
	<b>Razem:</b>			<b>3 178 432,04</b>

## Wydatki w 2022 roku

### Zestawienie porównawcze planu i wykonania 2022 roku oraz planu na rok 2023

	Plan 2022	Wykonanie 2022	Plan 2023
Całość	5.349.088,10 zł	4.766.787,18 zł	7.811.285,00 zł
Inwestycje	951.330,50 zł	791.931,49 zł	3.906.852,00 zł
Bieżące w tym	4.397.757,60	3.974.855,69	3.904.433,00 zł
Wynagrodzenia	1.004.703,40 zł	1.001.487,66 zł	1.230.823,00 zł
Wydatki rzeczowe w tym	3.308.054,20 zł	2.919.657,33 zł	2.673.610,00 zł
Materiały	863.970,60 zł	795.571,12 zł	919.000,00 zł
Remonty	1.226.200,00 zł	1.169.110,03 zł	455.000,00 zł
Usługi	1.163.246,00 zł	904.503,04 zł	1.197.900,00 zł
w tym Zimowe utrzymanie	650.000,00 zł	413.770,54 zł	600 000,00 zł
Pozostałe	139.637,60 zł	104.183,84 zł	101.710,00 zł

Plan wydatków jednostki na 2022 roku wynosił: **5.349.088,10 zł** wykonano w wysokości **4.766.787,18 zł** co stanowi **89,12%**.

W minionym roku zadania inwestycyjne zrealizowano za kwotę **791.931,49 zł** – **83,24%** w stosunku do planu inwestycyjnego na kwotę **951.330,50 zł**.

1. Zlecono i przeprowadzono opracowanie pełnej dokumentacji technicznej /projektowo -kosztorysowej/ na przebudowę drogi powiatowej nr **2041P** w Obornikach w ciągu ulic: Czarnkowska, Rynek, Powstańców Wielkopolskich przez Przedsiębiorstwo Projektowo – Usługowe DROMAX SP. Z O.O na kwotę **306.879,99 zł**.
2. Zlecono i przeprowadzono opracowanie pełnej dokumentacji technicznej /projektowo -kosztorysowej/ na rozbudowę drogi powiatowej nr **2048P** Chrustowo-Górka-Lulin przez Pana Bartosza Brzozowskiego na kwotę **196.800,00 zł**.
3. Zlecono poprawę bezpieczeństwa ruchu pieszych na przejściach przy drogach powiatowych poprzez wykonanie dokumentacji programu funkcjonalno-użytkowego dla budowy przejścia dla pieszych wraz z oświetleniem w ciągu drogi powiatowej nr

**1847P** Oborniki-Stobnica w miejscowości Słonawy przez firmę WERITY PROJEKTY Piotr Marciniak na kwotę **2.400,00 zł.**

4. Zlecono i przeprowadzono opracowanie dokumentacji projektowej na przebudowę drogi powiatowej nr **2046P** Popówko-Sycyn przez Biuro Projektowo-Konsultingowe ZJAZD Grzegorz Łukaszczuk na kwotę **59.593,50 zł.**
5. Zlecono i przeprowadzono opracowanie dokumentacji budowlano - wykonawczej na przebudowę drogi powiatowej nr **2053P** Kowalewko – Nieczajna przez Biuro Projektowo-Konsultingowe ZJAZD Grzegorz Łukaszczuk na kwotę **54.735,00 zł.**
6. Zlecono i przeprowadzono opracowanie dokumentacji budowlano - wykonawczej na przebudowę drogi powiatowej nr **2038P** Parkowo - Józefinowo przez Biuro Projektowo-Konsultingowe ZJAZD Grzegorz Łukaszczuk na kwotę **66.666,00 zł.**
7. Zlecono i przeprowadzono modernizację infrastruktury drogowej w Powiecie poprzez montaż barier energochłonnych w pasie drogowym drogi powiatowej nr **2050P** Oborniki – Objezierze przez Zakład Produkcji Elementów Drogowych s.c. na kwotę **7.995,00 zł.**
8. Zlecono i przeprowadzono modernizację infrastruktury drogowej w Powiecie poprzez wybudowanie przejście dla pieszych w miejscowości Słomowo w okolicy świetlicy wiejskiej przez Przedsiębiorstwo Usługowo-Handlowe „ANMAK” Paweł Wojtusik na kwotę **20.295,00 zł.**
9. Przygotowano dokumentację o udzielenie zamówień publicznych i przeprowadzono postępowanie dla przebudowy mostu JN 35000753 w ciągu drogi powiatowej nr **1847P** Oborniki – Stobnica na rzece Kończak w miejscowości Stobnica przez Zamówienia Publiczne Doradztwo Prawne Arkadiusz Bocian na kwotę **7.011,00 zł.**
10. Zlecono i zakupiono samochód osobowy marki Dacia Duster od firmy KARLIK SP. Z O.O. na kwotę **69.556,00 zł.**

Wydatki na wynagrodzenia, pochodne od wynagrodzeń oraz pozostałe świadczenia zaplanowano w kwocie **1.004.703,40 zł** co stanowiło ogółu wydatków wykonano w kwocie **1.001.487,66 zł** tj. **99,70 %**

Koszt całkowity zakupu mieszaniny w 2022 roku wyniósł **230.729,99 zł. – 1.100 ton.**

Zakupiono 500 ton w miesiącu luty oraz 600 ton w grudniu.

**Koszty poniesione za okres zimowego utrzymania dróg na terenie Powiatu**

**Obornickiego:**

- od stycznia do kwietnia 2022 r.(sezon zimowy 2021/2022) - za kwotę 228.355,20 zł.
- od listopada do grudnia 2022 r.(sezon zimowy 2022/2023) - za kwotę 157.075,20 zł.



Pozostałe wydatki rzeczowe zaplanowane w kwocie **3.308.054,20 zł** wykonano za kwotę **2.919.657,33 zł** tj. **88,26%** w tym np.

▪ zakup materiałów do remontu pomieszczeń i pozostałe (narzędzia, sprzęt komputerowy, wyposażenia biura)	9.123,86 zł
▪ zakup paliwa	162.003,11 zł
▪ zakup części do pojazdów i sprzętu	43.759,54 zł
▪ zakup materiałów do oznakowania dróg	57.992,69 zł
▪ zakup materiałów do remontu dróg	251.880,41 zł
▪ zakup sadzonek drzew i krzewów	24.840,00 zł
▪ zakup materiałów biurowych	13.322,94 zł
▪ zakup mieszanki kamiennej	1.909,58 zł
▪ zakup soli i piasku	230.729,99 zł
▪ zakup energii ,gazu i wody	28.001,74 zł

**W systemie zleceń zrealizowano również następujące zadania z wykonania usług:**

1. Malowanie przejść dla pieszych wraz z oznakowaniem pionowym	77.383,29 zł
2. Profilowanie nawierzchni dróg gruntowych i ścinka poboczy	79.898,83 zł
3. Wykaszenie traw i wycinka drzew	162.269,88 zł
4. Utrzymanie stron internetowych, BHP ,usługi doradcze, ochrona obiektu	19.454,92 zł
5. Utrzymanie zimowe	413.770,54 zł
6. Konserwacja sygnalizacji świetlnej	45.875,00 zł
7. Przeglądy, serwisy samochodów, maszyn i budynków	15.326,45 zł
8. Naprawy samochodów i sprzętu	82.903,82 zł
9. Wywóz odpadów i pojemników	8.396,94 zł
10. Usługi pocztowe i kurierskie	7.076,85 zł
11. Ewidencja gruntów, projekty i wykonanie tablic	50.109,00 zł
12. Wykonanie oceny stanu technicznego dróg i mostów	79.273,50 zł
13. Sprzątanie pomieszczeń	35.311,49 zł
14. Usługi prawne	36.900,00 zł
15. Opłaty leasingowe	26.898,52 zł
16. Remont dróg	960.432,38 zł
17. Usługi transportowe	6.273,00 zł
18. Pozostałe usługi (prace elektryczne ,montaże ,ścieki ,utyliczacja odpadów, dorabianie kluczy, wywóz nieczystości)	16.531,80 zł
19. Badania lekarskie	1.979,40 zł
20. Opłaty na trwałe zarząd, opłaty z tytułu podatku od nieruchomości ,dowody rejestracyjne ,ubezpieczenia i opłaty za korzystanie z gruntów pokrytych wodami	11.156,00 zł
21. Szkolenia pracowników	3.179,00 zł

### **Dochody Starostwa w 2022 roku wyniosły :**

1. Za zajęcie pasa drogowego i umieszczeniu urządzeń	829.677,04 zł
2. Sprzedaż drewna	16.556,29 zł
3. Odszkodowanie za samochód z leasingu	23.818,85 zł
4. Odszkodowania depozyt Sąd	115.537,41 zł
5. Odsetki	7,53 zł
6. Koszty upomnienia	55,20 zł

**Ogółem dochody w 2022 roku 985.811,32 zł**

Uzyskanie dochodów z tytułu zajęcia pasa drogowego i umieszczenia urządzenia w pasie drogowym wymagało przygotowania i przeprowadzenia postępowania administracyjnego oraz wydania decyzji administracyjnych przez pracowników Zarządu Dróg Powiatowych.

### **PROPONOWANY PLAN INWESTYCYJNY I REMONTOWY NA ROK 2023 ROK**

Plan inwestycyjny na rok 2023:

1. Poprawa bezpieczeństwa ruchu pieszych na przejściach przy drogach powiatowych w kwocie 100.000,00 zł.
2. Modernizacja infrastruktury drogowej w Powiecie w kwocie 480.000,00 zł.
3. Rozbudowa drogi powiatowej nr 2048P Chrustowo – Górka – Lulin w kwocie 300.000,00 zł
4. Przebudowa mostu JNI 35000753 w ciągu drogi powiatowej nr 1847P na rzece Kończak w miejscowości Stobnica w kwocie 700.000,00 zł.
5. Rozbudowa drogi powiatowej 2029P Rogoźno -Murowana Goślina w kwocie 712.000,00 zł.
6. Przebudowa drogi powiatowej nr 2041P w ciągu ulic: Czarnkowska. Rynek, Powstańców Wielkopolskich w kwocie 100.000,00 zł

Razem inwestycje: **2.392.00,00 zł.**

### **ŚRODKI NIEWYGASAJĄCE 2023 roku**

1. Budowa ciągu pieszo-rowerowego wzdłuż drogi powiatowej nr 2055P Oborniki- Gołaszyn Etap I w kwocie 86.100,00 zł

Razem inwestycje niewygasające: **86.100,00 zł.**

## XI ADMINISTRACJA ARCHITEKTONICZNO-BUDOWLANA

### I OCHRONA ŚRODOWISKA

#### **1) Referat Architektury i Budownictwa**

W 2022 roku Referat Architektury i Budownictwa realizował zadania przewidziane w Regulaminie organizacyjnym Starostwa Powiatowego w Obornikach, rozpatrując łącznie 1 758 wniosków, w tym:

- 458 wniosków o pozwolenie na budowę,
- 7 wniosków o zezwolenie na realizację inwestycji drogowej,
- 14 wniosków o pozwolenie na rozbiórkę,
- 653 zgłoszeń zamiaru budowy/wykonania robót budowlanych/rozbiórki lub zmiany sposobu użytkowania obiektu budowlanego (dla których nie jest wymagane pozwolenie na budowę),
- 61 wniosków o wydanie zaświadczenia o samodzielności lokali,
- 1 wniosek o uzyskanie decyzji o niezbędności wejścia do sąsiedniego lokalu lub na teren sąsiedniej nieruchomości celem wykonania prac przygotowawczych lub robót budowlanych,
- 9 wniosków o odstępstwo od przepisów techniczno-budowlanych,
- 6 wniosków o odstępstwo od przepisów ustawy o transporcie kolejowym,
- 516 wniosków o wydanie dziennika budowy,
- 33 innych wniosków związanych ze sprawami budownictwa.

Od 1 stycznia 2022 r. do 31 grudnia 2022 r. wydano łącznie 479 decyzji w sprawach pozwoleń na budowę/rozbiórkę oraz 89 decyzji w sprawach zgłoszeń.

#### **2) Referat Rolnictwa, Leśnictwa i Ochrony Środowiska**

W 2022 roku Referat Rolnictwa, Leśnictwa i Ochrony Środowiska realizował zadania przewidziane w Regulaminie organizacyjnym Starostwa Powiatowego w Obornikach, prowadząc łącznie 1533 spraw, w tym:

- 6 wniosków o zatwierdzenie projektów prac hydrogeologicznych,
- 4 wnioski o przyjęcie dokumentacji hydrogeologicznych,
- 2 wnioski o zatwierdzenie projektów prac geologiczno-inżynierskich,
- 2 wnioski o przyjęcie dokumentacji geologiczno-inżynierskiej,
- 6 wniosków w sprawie przyjęcia dokumentacji ustalającej zasoby złóż kopalin pospolitych,



- 3 wniosków o inne prace geologiczne,
- 12 spraw związanych ze spółkami wodnymi,
- 22 wniosków o lokalizację inwestycji – uzgadnianie projektów decyzji o ustaleniu lokalizacji inwestycji, decyzji o warunkach zabudowy,
- 34 wnioski o zaopiniowanie przez powiat i jego jednostki organizacyjne innych projektów prawa,
- 7 spraw w ramach udostępniania informacji o środowisku i jego ochronie,
- 9 wniosków o rejestrację jachtów i innych jednostek pływających o długości do 24 m,
- 194 wniosków o wydawanie karty wędkarskiej,
- 1 wniosek o zezwolenie na przegradzanie sieciowymi rybackimi narzędziami połowowymi wód płynących,
- 6 wniosków o pozwalanie na wprowadzanie do środowiska substancji lub energii, gospodarowanie odpadami oraz ochrona przed hałasem,
- 2 wnioski o zezwalanie na prowadzenie odzyskiwania, unieszkodliwiania, zbierania lub transportu odpadów;
- 11 wniosków o pozwolenie na wprowadzanie gazów lub pyłów do powietrza,
- 26 zgłoszeń eksploatacji instalacji, których użytkowanie nie wymaga pozwolenia,
- 174 wniosków związanych z ochroną roślin, zieleni, zadrzewień,
- 31 wniosków o rejestrację zwierząt gatunków wymienionych w załącznikach A i B Rozporządzenia Rady(WE) nr 338/97 z dnia 9 grudnia 1996 r. w sprawie ochrony gatunków dzikiej fauny i flory w drodze regulacji handlu nimi,
- 618 wniosków o wydanie zaświadczenia dotyczącego objęcia działki uproszczonym planem urządzania lasu lub decyzją, ,
- 146 spraw związanych z realizacji zadań z zakresu gospodarki leśnej,
- 43 spraw związanych z wypłacaniem ekwiwalentów należnych właścicielom gruntów rolnych za wyłączenie tych gruntów z upraw rolnych i prowadzenie upraw leśnych,
- 34 spraw związanych z łowiectwem,
- 138 spraw związanych z wydaniem świadectw legalności drewna w ramach prowadzenia gospodarki leśnej.
- 2 sprawy związane z kształtowaniem postaw proekologicznych.

Ponadto Referat Rolnictwa, Leśnictwa i Ochrony Środowiska realizował przedsięwzięcie pn. „Program usuwania azbestu i wyrobów zawierających azbest z terenu powiatu obornickiego, realizacja w latach 2021-2022” w zakresie 2022 r., zgodnie z

„Regulaminem określającym zasady usuwania wyrobów zawierających azbest z terenu powiatu obornickiego w 2022 r.” zatwierdzony uchwałą Zarząd Powiatu Obornickiego nr 424/2021 w dniu 16 grudnia 2021 r.

Zgodnie z przedłożonymi przez Wykonawcę tj. ECO-POL Sp. z o.o. z siedzibą w Pruszczu, „Kartami przekazania odpadów” prace związane bezpośrednio z usuwaniem wyrobów zawierających azbest zakończono w dniu 7.10.2022 r., w dacie potwierdzenia przyjęcia ostatnich odpadów na składowisko odpadów niebezpiecznych zawierających azbest w miejscowości Małociechowo, gm. Pruszcz, nr rejestrowy 000017754. Kwota za realizację usługi w 2022 r. wyniosła 178 775, 06 zł brutto.

Zrealizowano następującą ilość wniosków złożonych i zakwalifikowanych do realizacji zgodnie z *Regulaminem* w podziale na poszczególne Gminy:

- Gmina Oborniki – 67 wniosków,
- Gmina Rogoźno – 47 wniosków,
- Gmina Ryczywół – 37 wniosków.

Łączną masę usuniętych wyrobów zawierających azbest (MG) z poszczególnych Gmin przedstawia poniższa tabela:

L.p.	GMINA	Masa usuniętych odpadów zawierających azbest – demontaż wyrobów zawierających azbest, pakowanie, załadunek, transport i unieszkodliwienie (MG)	Masa usuniętych odpadów zawierających azbest – odbiór odpadów zawierających azbest, pakowanie, załadunek, transport i unieszkodliwienie (MG)	Łączna masa usuniętych wyrobów zawierających azbest (MG)
1.	GMINA OBORNIKI	64,365	58,125	122,490
2.	GMINA ROGOŹNO	45,870	84,490	130,360
3.	GMINA RYCZYWÓŁ	25,440	53,823	79,263
<b>SUMA:</b>		<b>135,675</b>	<b>196,438</b>	<b>332,113</b>

Wojewódzki Fundusz Ochrony Środowiska i Gospodarki Wodnej w Poznaniu dokonał rozliczenia dotacji na realizację przedsięwzięcia i przekazał w 2022 r. środki w wysokości 106.426,84 zł., resztę kosztów rozliczenia pokrył Powiat z własnych środków oraz z budżetów Gmin.



Ponadto w ramach działalności pozyskano dotacje z Wojewódzkiego Funduszu Ochrony Środowiska i Gospodarki Wodnej w Poznaniu na następujące przedsięwzięcia:

1. „Opracowanie map osuwisk i terenów zagrożonych ruchami masowymi ziemi dla powiatu obornickiego” – koszt zrealizowanego zadania 57.810,00 zł brutto, wysokość otrzymanej dotacji WFOŚiGW w Poznaniu 23.124,00 zł;
2. „Program ochrony środowiska dla powiatu obornickiego na lata 2023-2026 z perspektywą na lata 2027-2030” wysokość dotacji do 4.800,00 zł, realizacja w 2023 r.;
3. „Program usuwania azbestu i wyrobów zawierających azbest z terenu powiatu obornickiego, realizacja w 2023 r.” – wysokość dotacji do 48.000,00 zł, realizacja w 2023 r.;
4. „Edukacja w zakresie ekologii, ochrony środowiska lub przyrody w powiecie obornickim – zakup wyposażenia i sprzętu niezbędnego do realizowania programów edukacyjnych” – wysokość dotacji do 36.000,00 zł, realizacja w 2023 r.
5. „Rozwój zawodowy pracowników Wydziału Budownictwa i Środowiska Starostwa Powiatowego w Obornikach poprzez uczestnictwo w konferencjach i szkoleniach z zakresu ochrony środowiska i gospodarki wodnej” – wysokość dotacji do 7.000,00 zł, realizacja w 2023 r.

## **XII GEODEZJA, KARTOGRAFIA I GOSPODARKA NIERUCHOMOŚCIAMI**

Wydział Geodezji i Nieruchomości realizuje swoje zadania poprzez działalność dwóch referatów:

1. Referatu Powiatowy Ośrodek Dokumentacji Geodezyjnej i Kartograficznej;
2. Referatu Gospodarki Nieruchomościami.

**Referat Powiatowy Ośrodek Dokumentacji Geodezyjnej i Kartograficznej** jest komórką organizacyjną Starostwa Powiatowego w Obornikach realizującą w imieniu Starosty Obornickiego zadania w zakresie prowadzenia państwowego zasobu geodezyjnego i kartograficznego (pzigik) na terenie powiatu.

Podstawowe zadania realizowane przez RPODGiK to:

- prowadzenie powiatowego zasobu geodezyjnego i kartograficznego,
- prowadzenie ewidencji gruntów i budynków,
- prowadzenie gleboznawczej klasyfikacji gruntów,
- prowadzenie geodezyjnej sieci uzbrojenia terenu,



- prowadzenie powiatowych baz danych wchodzących w skład krajowego systemu informacji o terenie.

Referat Powiatowy Ośrodek Dokumentacji Geodezyjnej i Kartograficznej działa na terenie powiatu obornickiego, tj na obszarze 71.104 ha (77 obrębów + 2 miasta), z czego:

- gmina Oborniki obejmuje 34.004 ha (w tym miasto Oborniki 1408 ha),
- gmina Rogoźno obejmuje 21624 ha (w tym miasto Rogoźno 1124 ha),
- gmina Ryczywół obejmuje 15.476 ha

### Zestawienia statystyczne poszczególnych pracowni RPODGiK za 2022 r.

#### 1) Ewidencja gruntów

Rok	Ilość zmian w ewidencji gruntów	Ilość zamówień na usługi
2022	8541	2231

#### 2) Obsługa zasobu geodezyjnego

Rok	Ilość zgłoszeń robót geodezyjnych	Ilość zamówień innych jak roboty geodezyjne	Liczba przyjętych operatów do zasobu
2022	2219	1763	2038

#### 3) koordynacja projektowanych sieci uzbrojenia terenu

Rok	Ilość uzgodnień
2022	317

**Z ww. tytułów wniesiona w 2022 r. kwota dochodów wyniosła: 699781,16 zł.**

W ramach przyznanej z budżetu Państwa dotacji celowej na zadania z zakresu geodezji i kartografii środki zostały wykorzystane w całości, tj. w wys. 122400 zł. Otrzymane środki dotacji oraz w części własne z ww. dochodów zostały wykorzystane na realizację:

1. zamówienia na prace geodezyjne pt. „Utworzenie bazy danych obiektów topograficznych (BDOT500) o szczegółowości zapewniającej tworzenie standardowych opracowań kartograficznych w skalach 1:500 – 1:5000 dla obrębów Piotrowo, Połajewice, Radom i Skrzetusz, gm. Ryczywół” w wys. 21580,35 zł;
2. zamówienia na prace geodezyjne pt. „Utworzenie bazy danych obiektów topograficznych (BDOT500) o szczegółowości zapewniającej tworzenie

- standardowych opracowań kartograficznych w skalach 1:500 – 1:5000 dla obrębów Gościejewko, Igrzyna, Tłukawy i Zawady, gm. Ryczywół” w wys. 21918,60 zł;
3. zamówienia na prace geodezyjne pt. „Utworzenie bazy danych obiektów topograficznych (BDOT500) o szczegółowości zapewniającej tworzenie standardowych opracowań kartograficznych w skalach 1:500 – 1:5000 dla obrębów Boruchowo, Ninino i Wiardunki, gm. Ryczywół” w wys. 44494,02 zł;
  4. zamówienia na prace geodezyjne pt. „Utworzenie bazy danych obiektów topograficznych (BDOT500) o szczegółowości zapewniającej tworzenie standardowych opracowań kartograficznych w skalach 1:500 – 1:5000 dla obrębów Cieśle, Laskowo i Tarnowo, gm. Rogoźno” w wys. 37978,00 zł;
  5. zamówienia na prace geodezyjne pt. „Utworzenie bazy danych obiektów topograficznych (BDOT500) o szczegółowości zapewniającej tworzenie standardowych opracowań kartograficznych w skalach 1:500 – 1:5000 dla obrębów Gorzewo, Krężoły, Ludomicko i Orłowo, gm. Ryczywół” w wys. 19500,00 zł;
  6. zamówienia na prace geodezyjne pt. „Utworzenie bazy danych obiektów topograficznych (BDOT500) o szczegółowości zapewniającej tworzenie standardowych opracowań kartograficznych w skalach 1:500 – 1:5000 dla obrębów Dąbrówka Ludomska, Lipa i Ludomy, gm. Ryczywół (301603\_2.0015)” w wys. 47900,00 zł;
  7. zamówienia na prace geodezyjne pt. „Utworzenie bazy danych obiektów topograficznych (BDOT500) o szczegółowości zapewniającej tworzenie standardowych opracowań kartograficznych w skalach 1:500 – 1:5000 dla obrębów Garbatka, Grudna i Kaziopole, gm. Rogoźno (301603\_2.0015)” w wys. 49380,00 zł;
  8. konwersja baz danych GEO-INFO EGiB,RCN,GESUT,BDOT500 i BDSOG do formatu baz zgodnego z nowymi przepisami w wys. 55350,00;
  9. umowy nadzoru autorskiego nad oprogramowaniem do prowadzenia i udostępniania baz danych w PODGiK w wys. 59880,09 zł.;
  10. doradztwo prawne przy realizacji zamówień publicznych w wys. 9594,00 zł.;
  11. zakupy materiałów i wyposażenia w wys. 32381,09 zł.;
  12. usługi remontowe skanero-plotera OCE 5043,00 zł.;
  13. wynagrodzenia pracowników PODGiK w wys. 522000 zł.

**Referat Gospodarki Nieruchomościami** jest komórką organizacyjną Starostwa Powiatowego

w Obornikach realizującą w imieniu Starosty Obornickiego zadania związane z gospodarowaniem zasobem nieruchomości Powiatu Obornickiego oraz zasobem nieruchomości Skarbu Państwa, jak również realizuje zadania zlecone z zakresu administracji rządowej, w tym m. in. polegające na:

- tworzeniu powiatowego zasobu nieruchomości oraz zasobu nieruchomości Skarbu Państwa,
- prowadzeniu spraw dotyczących gospodarowania zasobem nieruchomości Powiatu i Skarbu Państwa,
- naliczaniu i aktualizacji opłat z tytułu użytkowania wieczystego i trwałego zarządu,
- wydawaniu zezwoleń na czasowe zajęcie nieruchomości,
- wydawaniu decyzji ustalających wysokość odszkodowania za nieruchomości przejmowane pod budowę dróg publicznych oraz za ograniczenie w sposobie korzystania z nieruchomości,
- regulowaniu stanów prawnych nieruchomości w systemie ksiąg wieczystych.

W zakresie gospodarki gruntami rolnymi i leśnymi do zadań Referatu należy:

- prowadzenie spraw związanych z wyłączeniem gruntów rolnych z produkcji, przygotowywanie decyzji nakładającej obowiązek zdjęcia próchnicznej warstwy gleby oraz jej wykorzystania, prowadzenie spraw związanych z nakazaniem właścicielowi gruntów zalesienia, zadrzewienia, zakrzewienia lub założenia na nich trwałych użytków zielonych ze względu na ochronę gleb przed erozją,
- przygotowywanie decyzji nakładającej na osobę powodującą utratę lub ograniczenie wartości użytkowej gruntów, obowiązku ich rekultywacji,
- przeprowadzanie kontroli wykonywania przepisów ustawy o ochronie gruntów rolnych i leśnych,
- prowadzenie spraw związanych z nakładaniem podwyższonych opłat w razie stwierdzenia wyłączenia gruntów z produkcji niezgodnie z przepisami ustawy lub decyzji zezwalającej na wyłączenie, prowadzenie spraw związanych z nakładaniem podwyższonych opłat za nie zakończenie rekultywacji gruntów zdewastowanych, w określonym terminie, prowadzenie sprawozdawczości z zakresu ustawy o ochronie gruntów rolnych i leśnych.



W 2022 r. Referat Gospodarki Nieruchomościami prowadził łącznie 879 nowych spraw, w tym m.in. niżej wymienione kategorie spraw z zakresu realizowanych zadań:

<b>Zestawienie wg rodzajów spraw</b>	
wyłączenia gruntów z produkcji rolnej	96
uzgodnienia decyzji o warunkach zabudowy	324
gleboznawcza klasyfikacja gruntów	7
rekultywacja gruntów	3
zaświadczenia o istnieniu gospodarstwa rolnego	10
oświadczenia o wyrażeniu zgody na wycięcie drzew	17
aktualizacja opłat rocznych z tytułu użytkowania wieczystego i trwałego zarządu	61
sprawy o ustalenie odszkodowania za grunty pod drogi publ.	22
zezwolenia na zakładanie, przeprowadzanie i wykonanie na nieruchomości urządzeń technicznych	29
zbywanie nieruchomości, w tym przekazywanie do korzystania, w dzierżawę lub najem	2
sprawy sądowe, w tym wieczysto-księgowe	55
reprezentacja w postępowaniach dot. mienia	205
ograniczanie praw do nieruchomości	10
Ustalanie odszkodowań z tyt. ograniczania praw do nieruch.	7
Oddawanie nieruchom. w trwały zarząd( wygaszanie)	8
Ewidencja nieruchomości- informacje związane z nieruchom.	23

### **XIII PRZECIWDZIAŁANIE BEZROBICIU I AKTYWIZACJA RYNKU PRACY**

Liczba bezrobotnych w Polsce w grudniu 2022r. wyniosła 812,3 tys. Według danych Głównego Urzędu Statystycznego (GUS) stopa bezrobocia mierzona jako odsetek bezrobotnych zarejestrowanych

w urzędach pracy wobec całości cywilnej ludności aktywnej zawodowo na koniec grudnia 2022 wyniosła 5,2% (co mimo wzrostu do poprzedzających trzech miesięcy – 5,1%; daje nadal jeden

z najniższych wyników w historii). W strefie EURO wyniosła 6,6%. W całej UE wskaźnik ten wyniósł 6,1% (wg unijnego urzędu statystycznego EUROSTAT). Eurostat mierzy zharmonizowaną stopę bezrobocia jako procent osób w wieku 15-74 pozostających bez pracy, zdolnych podjąć zatrudnienie w ciągu najbliższych dwóch tygodni w odniesieniu do wszystkich osób aktywnych zawodowo w danym kraju.

Stopa bezrobocia wg badań Eurostatu w Polsce na koniec roku 2022 wyniosła identycznie jak w 2021 roku 2,9%. Niższy wskaźnik zanotowały Czechy 2,3%, najwyższy 13,1% Hiszpania. Dane te po raz kolejny potwierdzają dobrą i stabilną sytuację na naszym rynku pracy.

## I. POZIOM I DYNAMIKA BEZROBOCIA

### 1.1. Wielkość bezrobocia

Na koniec grudnia 2022 r. w Polsce zarejestrowanych było 812,3 tys. osób (895,2 tys. osób na koniec grudnia 2021 r.), w woj. wielkopolskim 46.289 osób (49.850 – grudzień 2020 r.) – w Powiecie Obornickim 709 osób (805 osób – grudzień 2021 r.) spadek o 11,9%.

*Liczba bezrobotnych na koniec grudnia w latach 2015-2022. Źródło: dane PUP w Obornikach*

	2015	2016	2017	2018	2019	2020	2021	2022
Liczba bezrobotnych na koniec grudnia	1492	1385	853	766	623	892	805	709

### 1.2. Bezrobocie wg gmin

*Bezrobocie wg gmin (stan na koniec grudnia w latach 2020-2022)*

*Źródło: dane PUP w Obornikach*

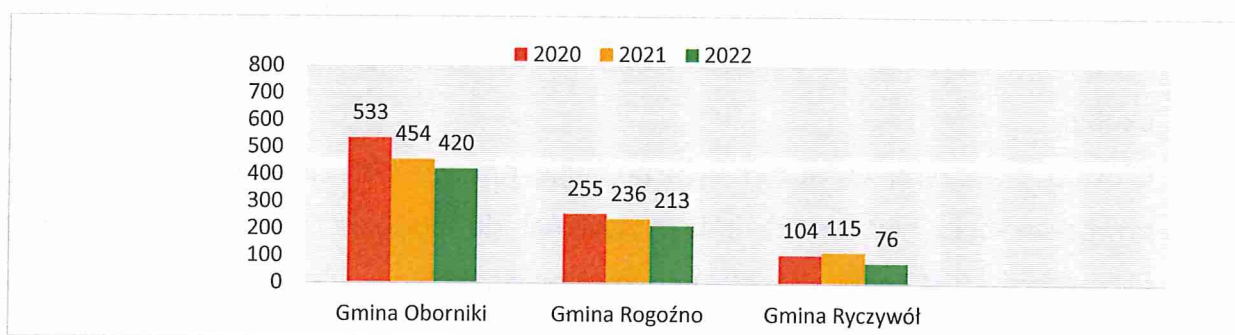

W każdej gminie Powiatu odnotowano spadek bezrobocia. Największy w Gminie Ryczywół.

#### 1. Stopa bezrobocia

Stopa bezrobocia rejestrowanego w grudniu 2022 r. wyniosła w Polsce 5,2% wobec 5,4% w stosunku do 2021 r. W województwie wielkopolskim – 2,9% (3,1% - grudzień 2021 r.), w Powiecie Obornickim 3,2% (3,5% w grudniu 2021 r. i 3,8% w grudniu 2020 r.).

### Stopa bezrobocia w porównaniu z ościennymi powiatami

Stopa bezrobocia w porównaniu z ościennymi powiatami		
Powiat	XII 2021 (w%)	XII 2022 (w%)
Szamotulski	3,3	3,3
Czarnkowsko-Trzcianecki	3,4	4,5
Chodzieski	7,1	7,0
Wągrowiecki	4,7	5,7
Poznański Ziemi	1,6	1,0
Miasto Poznań	1,6	1,0

Najwyższa stopa bezrobocia w województwie wielkopolskim: Powiat Koniński - Ziemi – 9,4%, m. Konin – 7,6%, Powiat Słupecki – 7,3%, Powiat Chodzieski – 7,0%.

W województwach: podkarpackie 8,8%, warmińsko – mazurskie 8,7%, lubelskie 8,1% świętokrzyskie 7,7%, kujawsko-pomorskie 7,4%, podlaskie 7,3%.

#### 2. Nowe zarejestrowania i wyłączenia z ewidencji

W okresie 12 miesięcy 2022 roku w Urzędzie Pracy dokonano 1.697 rejestracji (w 2021 r. – 1.445, a w 2020 r. – 1.472), w tym 944 kobiety, 120 cudzoziemców oraz 17 osób poszukujących pracy. Najwięcej w miesiącu wrześniu – 205 osób, w tym 115 kobiet. Po raz pierwszy zarejestrowało się 497 osób. Z ewidencji wyłączono 1.793 osoby.

Główną przyczyną wyłączeń było podjęcie pracy - 760 osób (42,39%). Kolejnym powodem było niepotwierdzenie gotowości do podjęcia pracy oraz innych form aktywizacji – 394 osoby (21,97%), rozpoczęcie szkolenia, stażu – 273 osoby (15,23%), dobrowolna rezygnacja ze statusu – 155 osób (8,64%), osiągnięcie wieku emerytalnego, przyznanie prawa do renty lub świadczenia przedemerytalnego - 40 osób (2,23%), odmowa przyjęcia propozycji pracy, stażu, szkolenia itp. – 31 osób (1,73%), inne przyczyny – 140 osób (7,81%).

#### 3. Zwolnienia, zwolnienia grupowe

W 2022 roku nie było zgłoszonych zwolnień grupowych.



## II. STRUKTURA BEZROBOCIA

### 1. Bezrobotni z prawem i bez prawa do zasiłku

Na koniec roku 2022 zarejestrowanych bez prawa do zasiłku były 583 osoby (to aż 82,23% ogółu bezrobotnych). Bezrobotni z prawem do zasiłku stanowili 17,77% ogółu bezrobotnych – 126 osób (w tym 73 kobiety)

### 2. Bezrobocie wśród kobiet

Na koniec 2022 roku w ewidencji osób bezrobotnych pozostawało 395 kobiet – 55,7% (spadek

w stosunku do grudnia 2021 r. o 11,6% - jedno z najniższych w województwie). W województwie wielkopolskim 58,6%. Najwyższy odsetek w Powiecie Jarocińskim – 66,5%.

*Bezrobocie wśród kobiet. Źródło: dane PUP w Obornikach*

	XII 2019	XII 2020	XII 2021	XII 2022
Gmina Ryczywół	59,7%	67,3%	53,0%	54,0%
Gmina Rogoźno	62,4%	54,9%	56,4%	52,6%
Gmina Oborniki	64,0%	59,5%	55,7%	57,6%

Z powyższych danych wynika, że najlepsza sytuacja wśród bezrobotnych kobiet była w Gminie Rogoźno, która na przełomie lat 2019 – 2021 osiągnęła najniższy poziom, spadek w stosunku do XII 2021 o 3,8%.

### 3. Bezrobotni wg wykształcenia (udział % w ogólnej liczbie bezrobotnych)

*Bezrobotni wg wykształcenia w Powiecie Obornickim (udział % w ogólnej liczbie bezrobotnych). Źródło: dane PUP w Obornikach*

Wykształcenie	XII 2020	XII 2021	XII 2022	Województwo 2022
wyższe	8,8%	8,3%	11,3%	13,6%
policealne i średnie zawodowe	22,8%	20,0%	23,5%	22,0%
średnie ogólnokształcące	8,8%	8,1%	8,5%	10,9%
zasadnicze zawodowe	28,4%	32,0%	30,5%	29,4%
gimnazjalne i niższe	31,2%	31,6%	26,2 %	24,1 %

Niestety nadal przeważają w rejestrze osoby o niskich kwalifikacjach zawodowych.

To ponad 30% ogółu bezrobotnych.

#### 4. Bezrobotni wg wieku

Procentowy udział liczby osób bezrobotnych wg wieku w ogólnej liczbie osób bezrobotnych (dot. Powiatu Obornickiego). Źródło: dane PUP w Obornikach

Wiek	XII 2019	XII 2020	XII 2021	XII 2022	Województwo 2022
18-24	14,4%	14,5%	14,5%	17,2%	15,1%
25-34	29,6%	25,7%	25,7%	25,3%	24,4%
35-44	21,6%	25,4%	25,4%	25,3%	24,7%
45-54	16,9%	15,2%	15,2%	15,8%	19,4%
55-59	10,1%	11,2%	11,2%	9,3%	10,3%
>60	7,5%	8,0%	8,0%	7,1%	6,1%

Niepokoić może fakt, że 50% zarejestrowanych to osoby w wieku produkcyjnym między 25, a 44 rokiem życia.

#### 5. Bezrobotni wg czasu pozostawania bez pracy

Bezrobotni wg czasu pozostawania bez pracy. Źródło: dane PUP w Obornikach

Czas pozostawania bez pracy (w miesiącach)	XII 2019	XII 2020	XII 2021	XII 2022	XII 2022 Województwo
0-1	16,2%	9,3%	10,2%	16,1%	13,1%
1-3	27,0%	18,6%	25,7%	30,3%	24,7%
3-6	20,2%	22,5%	14,8%	21,2%	17,8%
6-12	16,1%	23,7%	17,9%	12,0%	15,0%
12-24	12,0%	18,5%	18,4%	11,5%	11,6%
24 i więcej	8,5%	7,4%	13,0%	8,9%	17,8%

Kolejny niepokojący fakt dotyczy liczby bezrobotnych pozostających bez pracy powyżej miesiąca do trzech wzrost o 4,6% oraz w zakresie od trzech do sześciu miesięcy wzrost o 6,4%.

## 6. Bezrobotni wg zawodu

Analiza wpływu bezrobotnych wg poszczególnych zawodów i specjalności (stan na 31.12.2022 r.) Źródło: dane PUP w Obornikach.

Nazwa zawodu	bezrobotni ogółem	w tym kobiety
Sprzedawca	135	121
Bez zawodu	105	66
Kucharz	38	26
Wykonujący prace proste w przemyśle	29	16
Ślusarz	26	2
Tapicer	21	0
Magazynier	17	4
Pomocnik, robotnik przemysłowy	16	11
Pomocniczy robotnik budowlany	16	0
Technik ekonomista	15	12
Fryzjer	15	15
Technik prac biurowych, pracownicy biurowi	14	11
Stolarz	14	0
Krawiec, krojczy, szwaczka ręczna	13	12
Pomocniczy robotnik gospodarczy	13	0
Technik informatyk	12	2
Mechanik pojazdów samochodowych	11	0
Pakowacz ręczny	10	10



## 7. Osoby będące w szczególnej sytuacji na rynku pracy

Na koniec grudnia 2022 r. zarejestrowanych było 545 osób będących w szczególnej sytuacji na rynku pracy – stanowiły one 76,9% ogółu bezrobotnych. Spadek o 4,9% w stosunku do 2021 r.

*Osoby będące w szczególnej sytuacji na rynku pracy, stan na 31.12.2022 r.*

Osoby będące w szczególnej sytuacji na rynku pracy:	ogółem	w tym kobiety	% udział w ogółem	Województwo %
do 30 roku życia	207	129	29,2	26,7
powyżej 50 roku życia	162	51	22,8	25,9
długotrwale bezrobotni	208	122	29,3	40,8
bezrobotni niepełnosprawni	56	27	7,9	8,9
posiadający co najmniej jedno dziecko do 6 r. ż.	170	149	24,0	18,4
posiadający co najmniej jedno dziecko niepełnosprawne do 18 roku życia	2	1	0,3	0,2
zamieszkałe na wsi	352	188	49,6	47,8

*Bezrobotni do 30 roku życia i długotrwale bezrobotni wg gmin.*

	liczba bezrobotnych ogółem	kobiety	osoby do 30 r. ż.	% ogółem	długotrwale bezrobotni	% ogółem
Oborniki	420	242	125	29,8	134	31,9
Rogoźno	213	112	58	27,2	51	23,9
Ryczywół	76	41	24	31,6	23	30,2

Średnia osób bezrobotnych do 30 roku życia w 2022 r. w województwie wielkopolskim wynosiła 26,7%, natomiast w Powiecie Obornickim 29,2%.

## III. DZIAŁALNOŚĆ POWIATOWEGO URZĘDU PRACY

### 1.1. Pośrednictwo pracy

Pośrednictwo pracy polega w szczególności na udzielaniu pomocy bezrobotnym i poszukującym pracy w uzyskaniu odpowiedniego zatrudnienia oraz pracodawcom w pozyskaniu pracowników o poszukiwanych kwalifikacjach zawodowych.

W 2022 r. w PUP Oborniki bezpośrednią obsługą bezrobotnych zajmowało się 3 pracowników urzędu z funkcją doradcy klienta (2 doradców zawodowych i 1 pośrednik pracy) oraz 1 osoba zatrudniona na stanowisku pomocy administracyjnej.

Pośrednicy pracy pełniący funkcję doradcy klienta indywidualnego odnotowali 9.098 kontaktów z klientami (wizyty stacjonarne, kontakty telefoniczne i mailowe). Efektem tego było:

- sporządzenie 1.437 diagnoz sytuacji zawodowych – jest to wywiad przeprowadzony przez doradcę klienta, podczas którego analizowana jest aktualna sytuacja osoby zarejestrowanej. Uwzględnia uwarunkowania zdrowotne, społeczne, ale także preferencje zawodowe osoby zarejestrowanej. Diagnoza sytuacji zawodowej jest ważnym elementem procesu aktywizacji, gdyż zebrane dane, informacja o ograniczeniach zawodowych jest kluczowa do zaplanowania konkretnych działań, czy propozycji skorzystania z form pomocy oferowanych przez PUP.
- sporządzenie 1.143 indywidualnych planów działania (IPD) – plan dostosowany jest do indywidualnych potrzeb klienta. Przygotowywany przez doradcę klienta we współpracy z osobą bezrobotną lub poszukującą pracy, jednak nie później niż 60 dni od dnia rejestracji. To plan zawierający szereg możliwych do zastosowania działań w konsekwencji prowadzących do wejścia na rynek pracy. IPD uwzględnia specyfikację lokalnego rynku pracy, a także możliwości klienta. Jest wzbogacony o działania, które rekomendowane są do wykonywania we własnym zakresie przez osobę bezrobotną/ poszukującą pracy, aby osiągnąć określony cel. Głównym założeniem Indywidualnego Planu Działania jest podjęcie pracy zarobkowej czy rozpoczęcia prowadzenia własnej działalności gospodarczej przez osobę zarejestrowaną.

	2019 r.	2020 r.	2021 r.	2022 r.
<b>Przygotowano IPD</b>	1083	1153	1330	1143
<b>Przerwali realizację IPD</b>	1003	913	837	757
<b>Zakończyli realizację IPD</b>	64	1	0	2
<b>Realizujący IPD w końcu roku</b>	16	239	493	384

- wydano 318 skierowań do pracodawców z czego:
  - 77 osób otrzymały zatrudnienie,
  - wydano 179 skierowań na staż, z czego 143 osoby rozpoczęły staż,
- 38 osobom zaproponowano udział w kontrakcie socjalnym/indywidualnym planie zatrudnienia socjalnego:



- 34 osoby zostało objętych formą pomocy przez GOPS/ MOPS,
- w celu nawiązania lub podtrzymania kontaktu z klientami doradcy klienta sporządzili 296 wezwań do swoich podopiecznych.

Skierowania	do pracy				na staż				do udziału w formie pomocy realizowanej przez GOPS/ MOPS			
	2019	2020	2021	2022	2019	2020	2021	2022	2019	2020	2021	2022
Wydano	736	179	197	318	511	90	155	179	35	28	39	38
Zatrudnienie	68	23	49	77	-	-	-	-	-	-	-	-
Rozpoczęcie stażu	-	-	-	-	196	71	120	143	-	-	-	-
Objęcie formą pomocy	-	-	-	-	-	-	-	-	16	25	36	34

#### Pośrednicy pracy w 2022 r. mieli trudności z aktywizacją zawodową:

- bezrobotnych do 30 roku życia (tzw. NEET). To osoby, przedwcześnie kończące edukację, nie szukające pracy i pozostające z wyboru lub konieczności na utrzymaniu rodziny. W tym obszarze są również absolwenci szkół, posiadający zawód, lecz nie posiadający doświadczenia zawodowego - preferowanego przez pracodawców.
- osób po 50 roku życia. Powszechne stereotypy na temat „starszych” pracowników zniechęcają pracodawców do zatrudniania osób powyżej 50 roku życia, osoby te:
  - są gorzej wykształcone niż osoby młode,
  - generują wyższe koszty ze względu na „okres ochronny”, pracodawcy nie chcąc wchodzić w koszty związane ze zwolnieniem z pracy,
  - wykazują bierną postawę w oczekiwaniu na emeryturę,



- nie są zainteresowani/gotowi do podejmowanie zatrudnienia w ramach tzw. elastycznych form zatrudnienia/pracy zdalnej.
- kobiet po urlopach macierzyńskich lub funkcjonujących w nieformalnych związkach wychowujących małe dzieci. Celem rejestracji tych osób jest uzyskanie ubezpieczenia zdrowotnego dla siebie i dzieci jak również pozyskanie wsparcia z opieki społecznej. Brak zapewnionej opieki nad dziećmi sprawia, że osoby te nie są gotowe do podjęcia pracy. Jednocześnie nie wykazują chęci zmiany swojej sytuacji zawodowej ponieważ podjęcie pracy nie jest dla nich opłacalne z uwagi na fakt, że pozyskiwane świadczenia pozwalają na zadowalający poziom życia.
- społeczności romskiej z uwagi na różnice kulturowe (praca dostosowana do wewnętrznego kodeksu Romanipen), brak lub niepełnie wykształcenie, brak rejestrowanego doświadczenia oraz utrwalonych u pracodawców stereotypów dotyczących tej grupy.
- osób z niepełnosprawnością w związku z ograniczoną dostępnością odpowiednich ofert pracy dedykowanej dla tej grupy i zakładów pracy chronionych na lokalnym rynku pracy.

### **Działanie na rzecz uchodźców z Ukrainy**

Wybuch wojny na Ukrainie w dniu 24.02.2022 r. spowodował bardzo duży napływ uchodźców do Polski i wymusił na doradcach klienta dostosowanie standardów obsługi do tej grupy. Trudności w obsłudze obywateli Ukrainy głównie dotyczyły bezpośredniej komunikacji (w mowie i piśmie), rozbieżności w kwalifikacjach i doświadczeniu zawodowym, a także różnic kulturowych.

Obywatele Ukrainy dzięki możliwości uzyskania statusu osoby bezrobotnej (dot. osób, które wjechały na terytorium Polski bezpośrednio z Ukrainy po 24.02.2022 r.), otrzymały możliwość korzystania z pełnego katalogu form pomocy określonej w ustawie o promocji zatrudnienia i instytucjach rynku pracy. Poniżej przedstawiono wykaz działań podejmowanych na rzecz obywateli Ukrainy:

- ustanowiono w Centrum Aktywizacji Zawodowej pracownika dedykowanego do bezpośredniego kontaktu w urzędzie – początkowo jego rola polegała na informowaniu o aktualnych zasadach legalnego pobytu na terytorium Rzeczypospolitej Polskiej, legalności zatrudnienia i formach wsparcia realizowanych na terenie Powiatu Obornickiego przeznaczonych uchodźcom wojennym m. in.

bezpłatnych kursach j. polskiego, konsultacjach/ wsparciu psychologicznemu dla obywateli z Ukrainy czy spotkaniach z wolontariuszami,

- informowano o internetowej bazie ofert pracy, którą dysponuje Powiatowy Urząd Pracy w Obornikach,
- promowano wśród pracodawców z lokalnego rynku pracy zasady zatrudnienia uchodźców z Ukrainy,
- oferowano usługi z zakresu pośrednictwa pracy i poradnictwa zawodowego m. in.:
  - wydano **20 skierowań do pracy** z czego 7 osób zostało zatrudnionych (5 w ramach prac interwencyjnych i 2 w ramach robót publicznych),
  - wydano **18 skierowań na staż** z czego 11 osób zakończyło go w 2022 r., a realizacja 1 przeszła na 2023 r., 5 osób przerwało staż,
  - wydano **6 skierowań do udziału w kontrakcie socjalnym** z czego 5 osób aktualnie bierze udział w projekcie OPS, 1 osoba nie podjęła współpracy po wydaniu skierowania,
  - **2 osoby zostały skierowane na szkolenie indywidualne**, 1 osoba ukończyła szkolenie, a realizacja 1 kursu przeszła na 2023 r.
  - przeprowadzono **26** porad indywidualnych.

Dodatkowo w celu zwiększenia efektywności i dostępności do oferowanych usług urząd pozyskał osobę ze znajomością języka ukraińskiego, której zadaniem było udzielenie wsparcia pośrednikom pracy w tłumaczeniu przeprowadzanych przez doradców rozmów z klientami.

## **1.2 Poradnictwo zawodowe**

Poradnictwo zawodowe jest procesem, w którym doradca zawodowy i klient (osoba radząca się) pracują wspólnie nad świadomym i samodzielnym podjęciem przez klienta decyzji dotyczącej drogi rozwoju zawodowego oraz nad dostosowaniem się do wymogów rynku pracy.

**Poradnictwo indywidualne** to spotkanie lub kilka spotkań indywidualnych klienta (osoby bezrobotnej/poszukującej pracy) z doradcą zawodowym, podczas których wspólnie pracują nad rozwiązaniem sytuacji problemowych, które mogą dotyczyć:

- wyboru lub zmiany zawodu,
- uzupełnienia lub zmiany kwalifikacji zawodowych,
- wyboru kierunku kształcenia lub szkolenia,
- planowania rozwoju zawodowego,



- wyboru miejsca pracy,
- wyboru formy pomocy określonej w ustawie,
- motywowanie klienta do zmiany postawy względem poszukiwania pracy na rynku pracy.

W okresie sprawozdawczym w 2022 r. doradcy zawodowi wykonali 371 porad indywidualnych oraz 371 rozmów doradczych.

W ramach posiadanych kompetencji doradca zawodowy wydał 13 skierowań na badania psychologiczne w celu ustalenia zdolności do podjęcia szkoleń finansowanych przez PUP.

**Poradnictwo grupowe** to zajęcia warsztatowe prowadzone przez doradcę zawodowego, który poprzez realizację określonego programu stymuluje grupę w działaniach zmierzających do uzyskania przyjętych celów. Zajęcia odbywają się w małych grupach (8-12 osób) przy zastosowaniu aktywizujących technik pracy. Czas ich trwania uzależniony jest od przyjętego programu. Warsztaty realizowane są cyklicznie.

**Informacja zawodowa** jest zbiorem danych potrzebnych radzącemu się do podejmowania kolejnych decyzji:

- edukacyjnych;
- zawodowych;
- wejścia na rynek pracy - decyzji związanych z zatrudnieniem.

W 2022 r. dodatkowym aspektem było przywrócenie wizyt stacjonarnych, a co za tym idzie przywrócenie możliwości przeprowadzania grupowych informacji zawodowych. W ubiegłym roku przeprowadzono 4 takie spotkania grupowe, w których łącznie uczestniczyło 26 osób. Doradcy zawodowi zaplanowali więcej takich spotkań w 2022 r., jednak przeprowadzony w II połowie roku w PUP remont pomieszczeń uniemożliwił praktykę w tym zakresie.

W efektywnej pracy doradcy zawodowego nieodzowną pomoc niosą wszelkiego rodzaju testy, które pomagają w stawianiu oceny zawodowej klienta pod kątem jego potrzeb zawodowych. Powszechnym narzędziem pracy doradcy zawodowego w powiatowych urzędach pracy są licencjonowane testy KZZ oraz NBK. Test KZZ to narzędzie diagnostyczne, które służy do badania zainteresowań zawodowych. Powstał w oparciu o najbardziej użyteczne teorie doradztwa zawodowego oraz współczesną wiedzę na temat zainteresowań zawodowych. Jako narzędzie pomaga w określeniu preferencji zawodowych. Ma ono formę kwestionariusza, którego wypełnienie w zależności od indywidualnego tempa pracy zajmuje od 30 do 90 minut.

KZZ bada następujące zainteresowania zawodowe:

- wybór lub zmiana zawodu,



- wybór szkoły lub uczelni,
- określenie kierunku kształcenia i szkolenia,
- poznanie przyczyn niepowodzeń zawodowych.

Badanie trwa do 90 minut i kończy się raportem z wynikami badania w wersji opisowej i graficznej. Wyniki omawia się z doradcą zawodowym na spotkaniach dedykowanych – indywidualna porada zawodowa.

Z kolei drugi test użytkowany przez doradcę zawodowego to Narzędzie do Badania Kompetencji (NBK):

- osobistych,
- społecznych,
- menadżerskich,

W ciągu jednej z sesji możliwe jest badanie tylko:

- jednej z 18 kompetencji,
- zestawu kompetencji (max. 5),
- ogólnego profilu, który obrazuje potencjał zawodowy (jest to wstępna diagnoza dla osób, które nie mają sprecyzowanych zainteresowań i oczekiwań zawodowych),
- jednego z 43 profili kompetencyjnych przygotowanych dla wybranych stanowisk pracy (każdy bada 4 kompetencje).

Badanie trwa do 60 minut i kończy się raportem z wynikami badania w wersji opisowej i graficznej. Wyniki omawia się z doradcą zawodowym na spotkaniach dedykowanych – indywidualna porada zawodowa.

W 2022 r. doradcy zawodowi PUP przeprowadzili 7 specjalistycznych testów: KZZ (6 testów) i NBK (1 test).

W dniu 30.09.2022 r. w odpowiedzi na zaproszenie doradcy zawodowy PUP przeprowadził spotkanie z klasą maturalną w Liceum Ogólnokształcącym w Rogoźnie. Wizyta miała na celu przedstawienie młodzieży zasad funkcjonowania PUP, przedstawienie grupy beneficjentów urzędu, wskazanie istotnych wskaźników lokalnego rynku pracy, zapoznanie z dynamiką zmian na rynku pracy i przedstawienie najczęstszych oczekiwań pracodawców wobec kandydatów do pracy.

Swoistym novum dla doradców zawodowych była obsługa obywateli Ukrainy. Naszym wsparciem objęliśmy Ukraińców, którzy w ramach obowiązujących przepisów podlegają takim samym aktywizacjom i poradnictwu zawodowemu jak obywatele Polski. Pomimo bariery językowej, przy wsparciu stażysty - tłumacza, doradcy zawodowi prowadzili szeroko

pojęte poradnictwo zawodowe (porady zawodowe indywidualne, kierowanie na rozmowy kwalifikacyjne w formach subsydiowanych i pozostałych ofertach).

### **1.3 Oferty pracy**

W ramach działań pośrednictwa pracy w 2022 r. nawiązano i utrzymano kontakty ze **154 pracodawcami**, w wyniku których pozyskano **271 ofert pracy**, które wygenerowały **550 wolnych miejsc pracy**.

Pracodawcy najczęściej składali zapotrzebowanie na pracowników w następujących zawodach:

*Liczba zgłoszonych miejsc pracy w okresie od stycznia do grudnia 2022 r.  
Źródło: Opracowanie własne.*

<b>L.p</b>	<b>Kod zawodu</b>	<b>Nazwa zawodu</b>	<b>Liczba zgłoszonych miejsc pracy</b>
1.	912990	Pozostali pracownicy zajmujący się sprzątaniami gdzie indziej niesklasyfikowani	105
2.	821905	Monter wyrobów z drewna	21
3.	515303	Robotnik gospodarczy	21
4.	932101	Pakowacz ręczny	17
5.	754903	Pracownik produkcji	14
6.	933304	Robotnik magazynowy	14
7.	921301	Pomocniczy robotnik przy uprawie roślin i hodowli zwierząt	13
8.	235919	Pedagog specjalny	12
9.	235908	Nauczyciel psycholog	11
10.	711104	Robotnik budowlany	11
11.	541307	Pracownik ochrony fizycznej	10
12.	522301	Sprzedawca	10
13.	722204	Ślusarz	9
14.	833101	Kierowca autobusu	8
15.	712301	Monter ociepleń budynków	8

Kolejny rok z rzędu wpływ ofert pracy do Powiatowego Urzędu pracy miał tendencję spadkową. Niewątpliwie duży wpływ na sytuację zatrudnionych i zatrudniających miała

pandemia oraz trwająca agresja rosyjska na Ukrainę. W związku z tym konieczna była stabilizacja polskiego rynku pracy.

Niezwykle istotne było wprowadzenie przepisów, które zagwarantowały cudzoziemcom (szczególnie osobom z Ukrainy i Białorusi) ochronę prawną w Polsce w zakresie relokacji. Dzięki wsparciu rządu, prywatnych osób i instytucji możliwe stało się przeniesienie ośrodka życia osobistego i zawodowego właśnie do Polski.

Ostatnie wydarzenia, tj. pandemia, wojna w Ukrainie, kryzys energetyczny pokazują, jak silnie krajowe i regionalne gospodarki są ze sobą powiązane. Ich następstwa, jak rosnące koszty energii i gazu, zaburzenia w łańcuchach dostaw czy wzrost inflacji, wymuszają na pracodawcach bieżące reagowanie na zmieniającą się sytuację oraz tworzą obawy, co do dalszego poziomu zatrudnienia. Jak pokazały wcześniejsze kryzysy ekonomiczne, ograniczenie zatrudnienia i inwestycji w kadry są jednymi z pierwszych działań podejmowanych przez pracodawców w celu redukcji kosztów. Jednocześnie utrzymujące się latami trudności w zdobyciu wykwalifikowanych, zaangażowanych pracowników, którzy stanowią strategiczny potencjał firmy, zmieniły podejście części pracodawców do zarządzania zasobami ludzkimi.<sup>1</sup>

Pozyskanie ofert pracy w porównaniu do lat ubiegłych przedstawia poniższy wykres:

*Liczba zgłoszonych i pozyskanych ofert pracy w latach 2019 r. - 2022 r.*

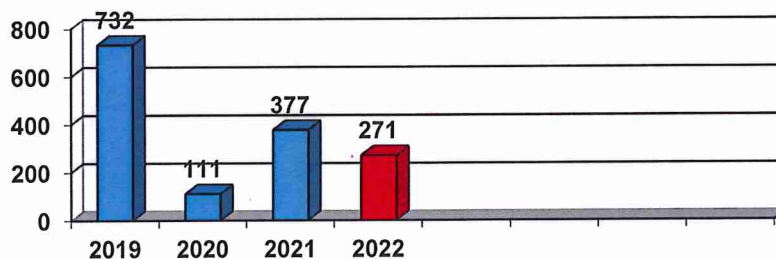

Szczegółową analizę napływu ofert pracy i wolnych miejsc zatrudnienia w poszczególnych miesiącach 2022 roku obrazują poniższe wykresy.

---

<sup>1</sup> Barometr Zawodów 2023. Raport podsumowujący badanie w województwie wielkopolskim

*Napływ ofert pracy w kolejnych miesiącach 2022 r.*

*Źródło: Opracowanie własne.*



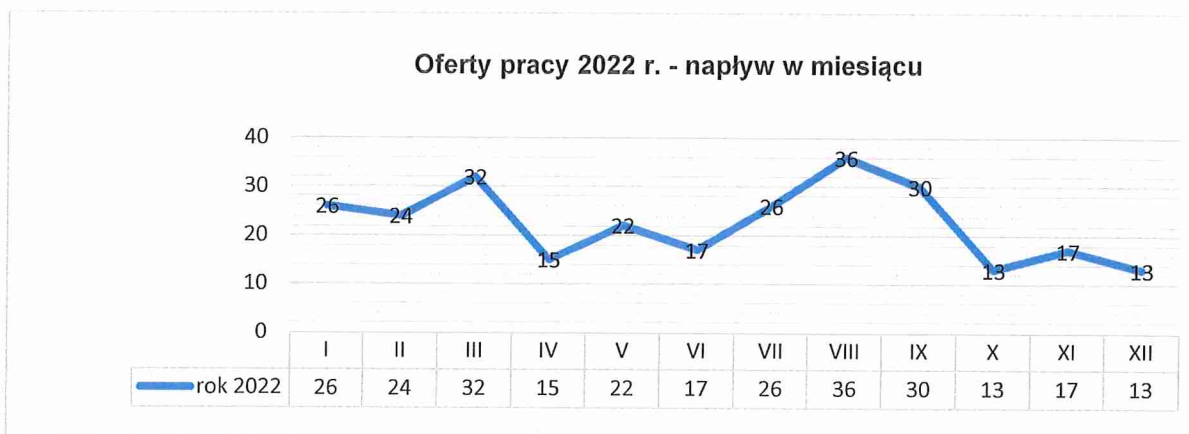

Według powyższego wykresu dostrzec możemy, że najwięcej ofert pracy wpłynęło do PUP w miesiącu marcu oraz sierpniu 2022 r. Były to głównie oferty pracy składane przez pracodawców ubiegających się o wydanie informacji starosty na temat możliwości zaspokojenia potrzeb kadrowych podmiotu powierzającego wykonanie pracy cudzoziemcom, oferty pracy subsydiowanej oraz oferty pracy z sektora oświaty (miesiąc sierpień), głównie na stanowisko psychologa szkolnego, pedagoga specjalnego, nauczyciela przedmiotów zawodowych i in. Miesiąc wrzesień, to w głównej mierze oferty w ramach subsydiów – prace interwencyjne.

*Napływ wolnych miejsc pracy w kolejnych miesiącach 2022 r.  
Źródło: Opracowanie własne.*

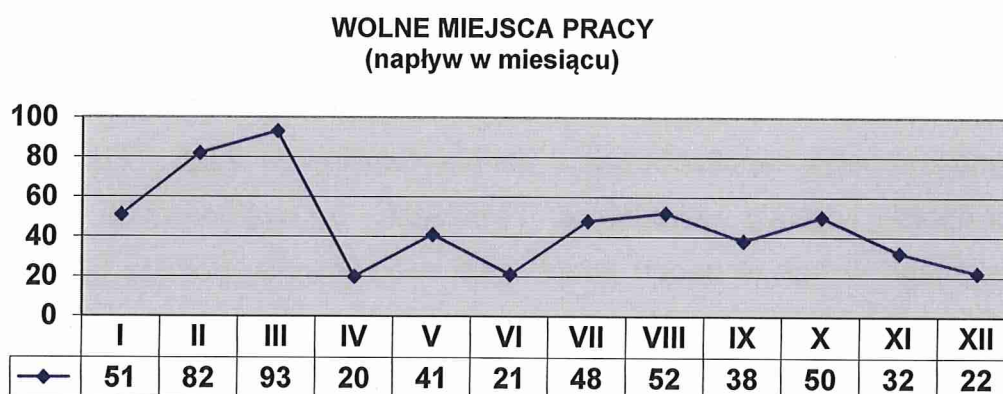

Z wykresu wynika, że najmniejszy napływ wolnych miejsc pracy odnotowaliśmy, jak co roku, w ostatnich miesiącach roku. Natomiast największy wzrost zaobserwować można było w miesiącu marcu 2022 r. co było spowodowane jednorazowym zgłoszeniem oferty

pracy przez Agencję Pracy Tymczasowej - 35 wolnych miejsc pracy (stanowisko: pracownik serwisu sprzątającego oraz miejscami pracy subsydiowanej).

#### **1.4. Barometr zawodów**

Barometr zawodów jest krótkookresową (jednoroczną) prognozą zapotrzebowania na zawody w każdym z powiatów w Polsce oraz na poziomie województw i kraju. Dzieli zawody na trzy grupy: deficytowe, zrównoważone i nadwyżkowe.

**Zawody deficytowe** to takie, w których liczba wolnych miejsc pracy jest większa niż liczba osób zainteresowanych podjęciem pracy i spełniających wymagania pracodawców (najtrudniej pracodawcom znaleźć kandydatów do pracy).

**Zawody zrównoważone** to te, w których liczba wolnych miejsc pracy jest zbliżona do liczby osób zainteresowanych podjęciem pracy i spełniających wymagania pracodawców.

**Zawody nadwyżkowe**, w których liczba wolnych miejsc jest mniejsza niż liczba osób zainteresowanych podjęciem pracy i spełniających wymagania pracodawców (najtrudniej osobom poszukującym pracy znaleźć zatrudnienie).

Wyniki badania wykorzystywane są m.in. przy planowaniu kariery zawodowej (wskazują w jakich zawodach warto się kształcić, gdyż są najlepsze perspektywy na pracę), przy poszukiwaniu pracy w zawodzie (wskazują jak wygląda sytuacja w poszczególnych powiatach - gdzie może być łatwiej o pracę), do analiz rynku pracy (wskazują trendy w zakresie popytu i podaży pracy).

Jesienne prace nad VIII edycją Barometru zawodów stanowiły dla uczestniczących w niej ekspertów duże wyzwanie.

W Wielkopolsce zrealizowano 31 paneli eksperckich mających na celu określenie prognozowanego zapotrzebowania na pracowników w 2023 roku. Wyniki badania dla Wielkopolski zostały uśrednione i świadczą o występowaniu tożsamego wyniku uzyskanego w trakcie badań panelowych w co najmniej połowie powiatów. Po 2-letnim okresie realizacji badania głównie w formule zdalnej, ta edycja powróciła do bezpośrednich spotkań ekspertów i koordynatora w powiatowych urzędach pracy. Tylko w 2 powiatach panele eksperckie ze względów losowych odbyły się online. Po trzech latach utrzymywania się liczby zawodów deficytowych na tym samym poziomie, w tym roku nastąpił ich znaczący spadek z 47 do 36 zawodów, przy jednoczesnym wzroście liczby zawodów w równowadze. W historii badania w Wielkopolsce grupa zawodów deficytowych nigdy nie była tak mało liczna. Nie jest to jednak efekt nagłej poprawy w dostępności kadry o odpowiednich kwalifikacjach, która zneutralizowała wieloletnie deficyty, ale wynik niekorzystnej sytuacji



społeczno-gospodarczej i przewidywań ekspertów odnośnie wstrzymania rekrutacji oraz spadku zapotrzebowania na określone grupy pracowników.

Status zawodów deficytowych utracili: betoniarze i zbrojarze, blacharze i lakiernicy samochodowi, cukiernicy, kosmetyczki, monterzy konstrukcji metalowych, pomoce kuchenne, projektanci i administratorzy baz danych, programiści, samodzielni księgowi, spedytorzy i logistycy, sprzedawcy i kasjerzy, zaopatrzeniowcy i dostawcy. Pomimo zmniejszenia liczby deficytów, utrzymują się problemy kadrowe w kluczowych dla wielkopolskiej gospodarki branżach: przetwórstwie przemysłowym, budownictwie oraz transporcie i gospodarce magazynowej, a także w obszarach wpływających na jakość i bezpieczeństwo życia mieszkańców: oświacie, opiece zdrowotnej, służbach mundurowych. Szczegółowe dane dotyczące POWIATU OBORNICKIEGO zamieszczone są na stronie: [www.barometrzwodow.pl](http://www.barometrzwodow.pl)

#### **1.5. Informacje starosty na temat możliwości zaspokojenia potrzeb kadrowych podmiotu powierzającego wykonanie pracy cudzoziemcom**

Informacja starosty, inaczej nazywana **testem rynku pracy**, jest wydawana przez powiatowy urząd pracy. To dokument potwierdzający możliwość zatrudnienia cudzoziemca na podstawie zezwolenia na pracę.

Polscy bezrobotni mają pierwszeństwo przed cudzoziemcami, dlatego urzędnicy w urzędzie pracy weryfikują, czy wśród osób bez pracy nie ma kogoś, komu można „dać” pracę (zamiast zatrudniać cudzoziemca). Jeśli nie uda im się znaleźć nikogo takiego, starosta wyda informację o braku możliwości zaspokojenia potrzeb kadrowych firmy wnioskującego pracodawcy na lokalnym rynku pracy.

Informacja starosty jest **dokumentem terminowym, co oznacza, że ma konkretny termin ważności**. Opinia musi zostać wydana nie wcześniej niż 180 dni przed złożeniem wniosku o wydanie zezwolenia na pracę lub zezwolenia na pracę sezonową, a w uzasadnionych przez starostę przypadkach – na 90 dni przed złożeniem wniosku.

W tym celu pracodawca zgłasza ofertę pracy na stanowisko, na którym będzie zatrudniony cudzoziemiec do powiatowego urzędu pracy, właściwego ze względu na główne miejsce wykonywania pracy przez cudzoziemca. Informacja starosty wydawana jest na wniosek podmiotu powierzającego wykonywanie pracy cudzoziemcowi w terminie:

- nie dłuższym niż **14 dni** od dnia złożenia oferty pracy w powiatowym urzędzie pracy, jeżeli z analizy rejestrów bezrobotnych i poszukujących pracy nie wynika, że istnieje możliwość zorganizowania rekrutacji;



- nie dłuższym niż **21** dni od dnia złożenia oferty pracy w przypadku organizowania rekrutacji wśród bezrobotnych i poszukujących pracy.

W 2022 roku wydaliśmy **15** informacji starosty na **146** miejsc pracy.

## **1.6. EUROPEJSKIE POŚREDNICTWO PRACY - USŁUGI SIECI EURES**

**Sieć EURES - Europejska Sieć Służb Zatrudnienia - powstała w 1993 r. na mocy unijnych przepisów prawnych.**

Sieć EURES świadczy usługi w zakresie unijnego pośrednictwa pracy oraz informowania o warunkach życia i pracy w krajach UE/EFTA. Wspiera także poszukujących pracy przed procesem rekrutacji, w jego trakcie i po nim.

Usługi sieci EURES są ogólnodostępne i skierowane do poszukujących pracy, zainteresowanych wyjazdem do innego państwa członkowskiego UE/EFTA w celach podjęcia pracy oraz do pracodawców, którzy chcą prowadzić rekrutację pracowników z innego państwa członkowskiego UE lub EFTA.

Usługi sieci EURES dla bezrobotnych i poszukujących pracy są **bezpłatne**.

Publiczne służby zatrudnienia w Polsce są członkiem europejskiej sieci EURES od czasu przystąpienia Polski do Unii Europejskiej.

W Polsce funkcję Krajowego Urzędu Koordynacji pełni Ministerstwo Rodziny i Polityki Społecznej, Departament Rynku Pracy.

Szczegółowe informacje na temat sieci EURES dostępne są na stronie internetowej:

[www.eures.praca.gov.pl](http://www.eures.praca.gov.pl)

W 2022 roku w PUP Oborniki zarejestrowano **509** ofert pracy EURES

(**3.054** wolne miejsca pracy) oraz **5** informacji dotyczących pracy za granicą z Agencji Pracy Tymczasowej.

W minionym roku zauważyć było można utrzymujący się spadek zainteresowania podjęciem pracy za granicą i migracją zarobkową wśród osób zarejestrowanych w PUP.

### **SPRAWOZDANIA**

Pracownicy działu Pośrednictwa pracy w ramach wyznaczonych obowiązków sporządzają diagnozy i sprawozdania dotyczące m.in. sieci EURES. W roku 2022, tak jak w latach poprzednich, zostały przygotowane następujące raporty:

Kwartalne sprawozdania EURES – (**4 szt.**), Krajowy Plan Działania Sieci EURES w Polsce 2022 r. oraz Raport miesięcznych informacji o wolnych miejscach pracy (**12 sztuk**).

### **1.7. Współpraca z innymi instytucjami**

W 2022 r. kontynuowano współpracę, w ramach porozumień zawartych pomiędzy Powiatowym Urzędem Pracy w Obornikach, a Ośrodkiem Pomocy Społecznej w Obornikach, Gminnym Ośrodkiem Pomocy Społecznej w Rogoźnie, Gminnym Ośrodkiem Pomocy Społecznej w Ryczywole, Powiatowym Centrum Pomocy Rodzinie w Obornikach – zorganizowano 3 spotkania w siedzibie PUP oraz jedno w formie telefonicznej z ww. instytucjami, na których poruszano aktualne sprawy dotyczące sytuacji na lokalnym rynku pracy. Ponadto kontynuowana była współpraca z Centrum Integracji Społecznej w Rogoźnie, ze Spółdzielniami Socjalnymi z terenu powiatu oraz Fundacją BARKA.

W 2022 r. została podpisana umowa na realizację projektu pilotażowego pt. „Rzemieślnik plus - biorę fach w swoje ręce” pomiędzy Ministerstwem Rodziny i Polityki Społecznej, a Wojewódzkim Urzędem Pracy. Z uwagi na fakt, iż większość warsztatów mieściła się na terenie Obornik kierowaliśmy zainteresowanych bezrobotnych na rozmowy z pracownikami WUP Poznań odpowiedzialnych za realizację tego projektu. Testowane narzędzie może w przyszłości stać się elementem wspierającym działania w zakresie niwelowania niedoborów kadrowych w zawodach rzemieślniczych na terenie województwa, jako narzędzie aktywizujące jedną z najtrudniejszych grup spośród bezrobotnych (grupa NEET).

W 2022 r. podpisano umowę partnerską ze Spółdzielnią Socjalną UCIEC DYSFORII w Obornikach.

Pośrednicy pracy - doradcy klienta kontynuowali współpracę z Państwową Inspekcją Pracy w Poznaniu, podtrzymywano także stałą współpracę z Wydziałem Badań i Analiz Rynku Pracy w Wojewódzkim Urzędzie Pracy w Poznaniu, Zakładem Ubezpieczeń Społecznych w Obornikach oraz PFRON.

## **2. Szkolenia**

<b>Liczba osób skierowanych na szkolenia: 117 osób</b>	
<b>szkolenia indywidualne</b>	<b>79 os. skierowano</b> ➤ ukończyło 64 os., 13 osób kontynuuje szkolenia w roku 2023 2 osoby przerwały szkolenie z własnej winy
<b>szkolenia grupowe</b>	<b>38 os. skierowano</b> ➤ ukończyło 36 osób 1osoba podjęła prace w trakcie szkolenia 1 osoba nie ukończyła z powodu długotrwałego zwolnienia lekarskiego

### 3. Dofinansowanie wynagrodzenia za zatrudnienie skierowanego bezrobotnego po 50 roku życia

➤ Liczba pracodawców, którym dofinansowano wynagrodzenia za zatrudnienie bezrobotnego powyżej 50 roku życia:

- umowy podpisane w 2022 - **3 pracodawców, na zatrudnienie 6 osób bezrobotnych 50+**
- kontynuacje umów z roku 2021- 5 osób
- kontynuacje umów z roku 2020- 1 osoba

### 4. Krajowy Fundusz Szkoleniowy

➤ Liczba pracodawców, którzy otrzymali dofinansowanie do kształcenia ustawicznego pracowników i pracodawców: **21 pracodawców, na kształcenie łącznie 77 osób.**

Szkolenia grupowe – przeprowadzone w 2022 roku:

- Specjalista ds. kadr i płac z certyfikatem ECDL BASE
- sprzedawca z certyfikatem ECDL
- Profesjonalne sprzątanie
- Kurs spawania met. MAG-podstawowy.

Tematyka szkoleń indywidualnych – przeprowadzonych w 2022 roku m.in.:

- Prawo jazdy kat. C
- Prawo jazdy kat. C+E
- Prawo jazdy kat. D
- Kwalifikacja wstępna przyspieszona kat. C, C+E
- Kwalifikacja wstępna przyspieszona kat. D
- Operator wózka jezdniowego I WJO
- Operator wózka jezdniowego II WJO
- Stylizacja paznokci
- Refleksologia stóp
- Barber

### 5. Pozostałe formy aktywizacji bezrobotnych

#### **5.1. Umowy stażowe**

W okresie od 01.01.2022 r. do 31.12.2022 r. wpłynęło 177 wniosków o zawarcie umowy o zorganizowanie stażu dla osób bezrobotnych. Podpisano 130 umów o organizację stażu



– 25 umów w ramach Funduszu Pracy i 105 umów w ramach Europejskiego Funduszu Społecznego (48 w ramach WRPO i 57 w ramach POWER).

Ogółem w ww. okresie na staż skierowano 143 osoby bezrobotne (w tym 100 kobiet i 43 mężczyzn).

- 35 osób nie zrealizowało stażu zgodnie z terminami zawartymi w umowie z następujących przyczyn:
  - podjęcie zatrudnienia (8 osób),
  - przerwanie stażu z inicjatywy organizatora (6 osób),
  - rezygnacja stażysty (8 osób)
  - nieusprawiedliwione nieobecności na stażu (5 osób),
  - wyjazd za granicę (3 osoby),
  - powrót do kraju zamieszkania – Ukraina (4 osoby),
  - zmiana miejsca zamieszkania (1 osoba)
- 18 osób ukończyło/ukończy staż w 2023 r.

114 osób zakończyło staż w 2022 r. ( w tym 23 osoby bezrobotne, które rozpoczęły staż w 2021 r., a ukończyły tą formę aktywizacji w 2022 r.), 85 osób podjęło pracę po zakończonym stażu, a pozostałe osoby zrezygnowały z zatrudnienia w firmie lub instytucji, w której odbywały staż lub na etapie składania wniosku organizator nie zadeklarował zatrudnienia osoby bezrobotnej). Wystąpiły również sytuacje, w których pracodawcy mimo deklaracji zatrudnienia we wniosku nie zatrudnili osób bezrobotnych po zakończonym stażu z uwagi na złą kondycję finansową firmy.

W 2022 r. PUP w Obornikach skierował do odbycia stażu 17 obywateli Ukrainy, którzy zarejestrowali się w tut. Urzędzie po wybuchu wojny, z czego 12 osób ukończyło staż, a 9 z nich podjęło zatrudnienie.

Stáže trwały średnio od 3 do 6 miesięcy.

Bezrobotni zostali skierowani do odbycia stażu w ramach poszczególnych programów:

- 32 osoby bezrobotne realizowały staż ze środków Funduszu Pracy,
- 51 osób bezrobotnych realizowało staż w ramach Wielkopolskiego Regionalnego Programu Operacyjnego (WRPO V),
- 60 osób zostało skierowanych do odbycia stażu w ramach Programu Operacyjnego Wiedza Edukacja Rozwój (POWER V).

## 5.2. Dofinansowania, refundacje

### Dotacje i refundacje

W 2022r. do PUP w Obornikach wpłynęło 67 wniosków osób bezrobotnych o dofinansowanie na podjęcie działalności gospodarczej i 18 wniosków pracodawców o refundację kosztów wyposażenia stanowiska pracy dla osoby bezrobotnej.

Podpisano 55 umów z osobami bezrobotnymi o przyznanie jednorazowych środków na podjęcie działalności gospodarczej, w tym 22 umowy z kobietami, na łączną kwotę 1.003.746,00 złotych. 15 umów zostało podpisanych w ramach Programu Operacyjnego Wiedza Edukacja Rozwój (POWER) i 35 umów w ramach Wielkopolskiego Regionalnego Programu Operacyjnego (WRPO), jedna umowa została zerwana przed wypłatą środków finansowych.

Spośród 54 osób, które otrzymały dofinansowanie, 6 - to osoby do 25 roku życia, 1 - osoba powyżej 50 roku życia. Dofinansowanie otrzymało 31 osób z Gminy Oborniki, 16 osób z Gminy Rogoźno i 7 osób z Gminy Ryczywół.

Z pracodawcami podpisano 15 umów o refundację kosztów wyposażenia lub doposażenia stanowisk pracy dla skierowanych bezrobotnych, w ramach środków z Funduszy Pracy, w tym 6 umów w ramach Programu Operacyjnego Wiedza Edukacja Rozwój (POWER). Na nowo powstałe stanowiska skierowano 13 osób, w tym 4 kobiety.

*Dofinansowania na rozpoczęcie działalności gospodarczej udzielone w 2022r. wg. wieku, płci, gmin i miejsca zamieszkania*

	<b>Ilość osób</b>	<b>%</b>
<b>Do 25 roku życia</b>	6	<b>11%</b>
<b>Powyżej 50 roku życia</b>	1	<b>2%</b>
<b>Kobiety</b>	22	<b>41%</b>
<b>Mężczyźni</b>	32	<b>59%</b>
<b>Gmina Oborniki</b>	31 w tym 13 kobiet	<b>57% (42 %)</b>
<b>Gmina Rogoźno</b>	16 w tym 9 kobiety	<b>30% (56%)</b>
<b>Gmina Ryczywół</b>	7 w tym 0 kobiety	<b>13% (0%)</b>
<b>Z terenów wiejskich</b>	<b>22</b>	<b>41%</b>

## **Umowy ze środków PFRON**

W 2022 r. nie podpisano żadnej umowy o dofinansowanie na rozpoczęcie działalności gospodarczej dla osoby niepełnosprawnej i żadnej umowy o refundację kosztów wyposażenia stanowiska pracy dla osoby niepełnosprawnej.

### **5.3. Roboty publiczne**

Liczba wniosków: 6 (wszystkie rozpatrzone pozytywnie)

Liczba umów: 6 (w tym: Oborniki: 2 umowy łącznie na 5 osób, Rogoźno: 3 umowy łącznie na 5 osób, Ryczywół, OPS: 1 umowa na 1 osobę)

Liczka objętych osób: 14 osób, w tym:

Oborniki: w ramach umowy skierowano 5 osób, 3 osoby przerwały, Urząd skierował do pracy na zwolnione stanowiska pracy innych bezrobotnych do zatrudnienia na okres uzupełniający,

Rogoźno: 5 osób, wszystkie osoby zakończyły

Ryczywół: 1 osoba, kontynuuje zatrudnieni w ramach robót publicznych w 2023 r.

### **5.4 Prace interwencyjne**

Umowy zawarte w ramach Projektu WRPO oraz Funduszu Pracy.

Liczba wniosków: 30 (29 wniosków rozpatrzonych pozytywnie, 1 negatywnie).

Liczba umów: 26, w ramach zawartych umów skierowano 35 osób bezrobotnych.

## **6. Zatrudnianie cudzoziemców**

### **6.1. Oświadczenia o powierzeniu wykonania pracy cudzoziemcowi:**

Liczba złożonych oświadczeń: 756, w tym:

Podział ze względu na obywatelstwo:

- Armenia: 2
- Białoruś: 49
- Gruzja: 35
- Mołdawia: 3
- Ukraina: 663
- Rosja: 4

Liczba oświadczeń wpisanych do ewidencji oświadczeń: 707, w tym:

Podział ze względu na obywatelstwo:

- Armenia: 2
- Białoruś: 49
- Gruzja: 35



- Mołdawia: 3
- Ukraina: 614
- Rosja: 4

Liczba odmów wpisu oświadczeń do ewidencji oświadczeń: 26 - wszystkie dotyczyły obywateli Ukrainy.

Najczęstszą przyczyną odmów wpisu oświadczeń do ewidencji jest niedopełnienie obowiązku opłacania składek na ubezpieczenia społeczne, na ubezpieczenie zdrowotne, na Fundusz Pracy i Fundusz Gwarantowanych Świadczeń Pracowniczych.

### **Powiadomienia o powierzeniu wykonywania pracy obywatelowi Ukrainy ;**

W związku z konfliktem zbrojnym na terytorium Ukrainy została uproszczona forma zatrudnienia obywateli tego państwa. Obywatele Ukrainy, którzy wjechali do Polski od 24 lutego 2022 r., a także obywatele Ukrainy, którzy do tej pory legalnie przebywali i pracowali w Polsce mogą legalnie pracować bez konieczności uzyskania zezwolenia na pracę lub oświadczenia o powierzeniu wykonywania pracy.

Nie jest potrzebne pozwolenie na pracę, co skraca procedurę i pozwala szybciej zatrudnić legalnie obywatela Ukrainy.

Pracodawca ma obowiązek zgłosić podjęcie pracy przez każdego obywatela Ukrainy poprzez system elektroniczny [praca.gov.pl](http://praca.gov.pl) w ciągu 14 dni od podjęcia pracy.

Niedokonanie tego obowiązku przez pracodawcę oznacz nielegalne zatrudnienie!

Od 24.02.2022 r. złożono **480 powiadomień** o powierzeniu wykonywania pracy obywatelowi Ukrainy.

Liczba wniosków pozostawionych bez rozpatrzenia: 13.

Liczba wniosków umorzonych: 10.

Liczba wprowadzonych informacji o podjęciu, rezygnacji oraz zakończeniu pracy przez cudzoziemców: 729.

### **6.2 Zezwolenia na pracę sezonową cudzoziemców:**

Liczba złożonych wniosków o wydanie zezwolenia ogółem: 19 – wszystkie dotyczyły obywateli Ukrainy.

Liczba wysłanych wezwań: 27

Liczba zawiadomień o przekazaniu sprawy: 3

W porównaniu z rokiem 2021 zaobserwowano spadek powierzenia pracy cudzoziemcom na podstawie oświadczeń o powierzeniu wykonywania pracy oraz na podstawie zezwoleń typu S na pracę sezonową. Spadek spowodowany jest m.in.:

- wprowadzeniem rozwiązań prawnych umożliwiających obywatelom Ukrainy podejmowanie pracy w Polsce na podstawie powiadomienia o powierzeniu wykonywania pracy obywatelowi Ukrainy.
- wydłużenie okresu wykonywania pracy przez cudzoziemca na podstawie oświadczenia o powierzeniu wykonywania pracy cudzoziemcowi do 24 miesięcy (przepisy wprowadzone 29 stycznia 2022 roku)
- wpływem inwazji Rosji na Ukrainę, dokonanej w dniu 24 lutego 2022 r.

Od 28.10.2022 r. zatrudnianie cudzoziemców na podstawie oświadczenia o powierzeniu wykonywania pracy cudzoziemcowi dotyczy 5 państw **Armenii, Białorusi, Gruzji, Mołdawii i Ukrainy.**

*Rozporządzenie Ministra Rodziny i Polityki Społecznej z dnia 25 października 2022 r. zmieniające rozporządzenie w sprawie państw, dla których obywatele stosuje się niektóre przepisy dotyczące zezwolenia na pracę sezonową oraz przepisy dotyczące oświadczenia o powierzeniu wykonywania pracy cudzoziemcowi (Dz.U. z 2022r., poz.2204). Obywatele Federacji Rosyjskiej, którzy pracowali legalnie przed wprowadzeniem zmian mogą kontynuować pracę do czasu upływu ważności zezwolenia lub oświadczenia. Do postępowań wszczętych i niezakończonych na dzień wejścia rozporządzeń mają zastosowanie stare regulacje.*

## **7. Fundusze Europejskie**

1. Projekt pozakonkursowy „Aktywizacja osób młodych pozostających bez pracy w powiecie obornickim (V)” realizowanego przez Powiat Obornicki/Powiatowy Urząd Pracy w Obornikach w ramach Osi priorytetowej I Rynek pracy otwarty dla wszystkich, Działania 1.1 Wsparcie osób młodych pozostających bez pracy na regionalnym rynku pracy, Poddziałania 1.1.1 Wsparcie udzielane z Europejskiego Funduszu Społecznego, Program Operacyjnego Wiedza Edukacja Rozwój.
  - Okres realizacji projektu 01.01.2019 r. – 31.12.2022 r.;
  - Budżet projektu ogółem: 4.799.280,67 zł;  
2022 r.: 1.108.615,24 zł;
  - Przewidziana liczba uczestników projektu: 366 (bez osób objętych zadaniami w ramach instrumentów dofinansowania COVID-19), w tym:
 

Formy wsparcia:

    - poradnictwo zawodowe i / lub pośrednictwo pracy – 366 uczestników ogółem;

- w 2022 r. pośrednictwem pracy i/lub doradztwem zawodowym objęto – 129 uczestników;
- zdobycie doświadczenia zawodowego poprzez odbywanie stażu. Staż – 195 uczestników ogółem;
- w 2022 r. skierowano 60 uczestników;
  - przerwań: 18;
- wzrost kwalifikacji i umiejętności zawodowych poprzez uczestnictwo w szkoleniach. Szkolenia – 110 uczestników ogółem;
- w 2022 r. skierowano 34 uczestników;
- wsparcie finansowe dla osób chcących otworzyć własną firmę. Jednorazowe środki na podjęcie działalności gospodarczej – 56 uczestników ogółem;
- w 2022 r. podpisano 15 umów;
- wsparcie finansowe dla pracodawców tworzących nowe miejsca pracy w ramach doposażenia stanowiska pracy. Refundacja kosztów wyposażenia lub doposażenia stanowiska pracy – 17 uczestników ogółem;
- w 2022 r. skierowano 6 uczestników;
- instrumenty dofinansowania COVID-19 – 337 uczestników.

2. Projekt pozakonkursowy „Aktywizacja zawodowa osób bezrobotnych i poszukujących pracy w powiecie obornickim (V)” w ramach Wielkopolskiego Regionalnego Programu Operacyjnego na lata 2014 – 2020, Oś priorytetowa 6: *Rynek pracy*, Działanie 6.1: *Aktywizacja zawodowa osób bezrobotnych i poszukujących pracy – projekty pozakonkursowe realizowane przez PSZ*, realizowanego przez Powiat Obornicki / Powiatowy Urząd Pracy w Obornikach.

- Okres realizacji projektu 01.01.2019 r. – 31.12.2022 r.;
- Budżet projektu ogółem 4.092.951,93 zł;  
2022 r.: 1.465.639,85 zł;
- Przewidziana liczba uczestników projektu: 384 (bez osób objętych zadaniami w ramach instrumentów dofinansowania COVID-19);

Formy wsparcia:

- poradnictwo zawodowe i/lub pośrednictwo pracy – 384 uczestników ogółem;
- 2022 r. pośrednictwem pracy i/lub doradztwem zawodowym objęto – 160 uczestników;



- zdobycie doświadczenia zawodowego poprzez odbywanie stażu. Staż – 146 uczestników ogółem;
    - w 2022 r. skierowano 51 uczestników;
      - przerwań: 8;
  - wzrost kwalifikacji i umiejętności zawodowych poprzez uczestnictwo w szkoleniach. Szkolenia – 142 uczestników ogółem;
    - w 2022 r. skierowano 53 uczestników;
      - przerwań: 2;
  - wsparcie finansowe dla osób chcących otworzyć własną firmę. Jednorazowe środki na podjęcie działalności gospodarczej – 84 uczestników ogółem;
    - w 2022 r. podpisano 34 umowy;
  - prace interwencyjne – zawarto 20 umów, 8 umów zerwanych;
    - w 2022 r. skierowano 27 uczestników;
      - przerwań: 9.
3. Przygotowano wnioski o przyznanie dodatkowych środków Funduszu Pracy z rezerwy ministra – na realizację programu na rzecz promocji zatrudnienia, łagodzenia skutków bezrobocia i aktywizacji zawodowej osób bezrobotnych.
- a. I nabór
- Program: program aktywizacji zawodowej bezrobotnych zamieszkujących na wsi.
- okres realizacji: sierpień 2022 r. – grudzień 2022 r.;
  - przyznana kwota: 76.000,00 zł.;
  - realizowane zadania:
    - Jednorazowe środki na podjęcie działalności gospodarczej: 2 osoby – 43,8 tys.;
    - Szkolenia: 10 osób - 32,2 tys.

## **8. Pozostałe działania Urzędu - Ewidencji Świadczeń i Rejestracji za 2022 r.**

### **8.1 Wykaz pism wysłanych z PUP**

<b>z ZUS</b>	<b>50 szt.</b>
<b>z OPS</b>	<b>10 szt.</b>
<b>z sadami i prokuraturą</b>	<b>68 szt.</b>
<b>z policją</b>	<b>207 szt.</b>
<b>z PCPR</b>	<b>1 szt.</b>
<b>z Monar/Markot</b>	<b>3 szt.</b>

z NFZ	2 szt.
z Urzędami Pracy	8 szt.
z WUP i WUW	10 szt.
korrespondencja różna	16 szt.
wnioski o uporządkowanie okresów podlegania ubezpieczeniom bezpośrednio na koncie ubezpieczonego ZUS KOA	37 szt.

### **8.2 Wykaz wydanych decyzji**

decyzje przyznające zasiłek po karencji	76 szt.
decyzje przyznające stypendium (staż i szkolenie)	264 szt.
decyzje o utracie stypendium (staż i szkolenie)	235 szt.
decyzje w sprawie utraty statusu oraz statusu i świadczeń bezrobotnego	1.793 szt.
decyzje w sprawie pozbawienia statusu poszukującego pracy	16 szt.
decyzje w sprawie utraty zasiłku dla bezrobotnych	324 szt.
decyzje zmieniające, uchylające dotyczące statusu i świadczeń bezrobotnych	42 szt.
wszczęcie postępowania (postanowienia)	72 szt.
decyzje w sprawie zwrotu nienależnie pobranych świadczeń, odroczenie zwrotu, umorzeń, rozłożenia na raty	12 szt.
decyzje o przyznaniu dodatku aktywizacyjnego	72 szt.
decyzje o odmowie przyznania dodatku aktywizacyjnego	2 szt.
decyzje o utracie prawa do dodatku aktywizacyjnego	68 szt.

### **8.3 Wykaz wydanych zaświadczeń**

do ZUS	186 szt.
do OPS	7 szt.
dla osób bezrobotnych i poszukujących pracy różne (w tym do sądów, banków, zakładów pracy i w celu uzyskania dodatku mieszkaniowego)	194 szt.

dla osób nie figurujących w ewidencji osób bezrobotnych	2 szt.
do OPS drogą elektroniczną przez program SEPI	456 szt.

#### **8.4 Pozostałe zadania:**

- rozpatrzono 74 wnioski o przyznanie i dokonanie wypłaty dodatku aktywizacyjnego;
- wysłano 6 upomnień w sprawie spłaty nienależnie pobranych świadczeń;
- wystawiono 5 tytuły egzekucyjnych;
- wydano 529 PIT-y 11 za 2022 rok;
- zostało utworzonych, zweryfikowanych i wysłanych do ZUS 12 deklaracji ZUS DRA oraz 211 korekt deklaracji ZUS;
- wydano 698 rocznych raportów składek społecznych i zdrowotnych za 2022r.;
- zweryfikowano 12 raportów ZUS U3 łącznie 227 osób;
- wysłano do ZUS 6130 szt. dokumentów – ZUS ZZA, ZUS ZUA, ZUS ZWUA i ZUS ZCNA;
- sporządzono oraz rozliczono memoriałowo i kasowo 362 list wypłat dla bezrobotnych i poszukujących pracy;
- sporządzono list wypłat za dojazdy i badania – 271 szt.;
- wypłacono 24 zaliczek dla CIS na refundację świadczeń integracyjnych;
- dokonano rozliczenia 12 zaliczek na wypłatę świadczenia integracyjnego CIS w Rogoźnie dla średnio 34 osób miesięcznie;
- dokonano rozliczenia 12 zaliczek na wypłatę świadczenia integracyjnego CIS w Ryczywole dla średnio 13 osób miesięcznie;
- przygotowano 1 umowę o zwrot kosztów związanych z zatrudnianiem pracowników niepełnosprawnych i dokonano 11 refundacji ze środków z PFRON w okresie od lutego 2022 r. do grudnia 2022 r.



#### IV. AUDYTY I KONTROLE

W 2022r. nie było kontroli.

#### V. ANALIZA WYDATKÓW

##### I. Wydatki Budżetowe

##### Dział 851 „Ochrona zdrowia”

- rozdział 85156 - składki na ubezpieczenie zdrowotne oraz świadczenia dla osób nieobjętych obowiązkiem ubezpieczenia zdrowotnego

Wydatki w tym rozdziale przeznaczone są wyłącznie na opłacanie składek na ubezpieczenie zdrowotne dla bezrobotnych bez prawa do zasiłku.

Wydatki w 2022 roku zaplanowano w wysokości 809.768,00 zł, wykonano zaś w kwocie **743.488,76 zł**, co stanowiło 91,82% planu.

##### Dział 853 „Pozostałe zadania w zakresie polityki społecznej”

- rozdział 85333 - Powiatowy Urząd Pracy

Plan wydatków ogółem w tym rozdziale na 2022 rok wynosił 2.106.475,00 zł i został wykonany w kwocie **2.106.014,53 zł**, co stanowi 99,98% kwoty planu.

Na wynagrodzenia i pochodne wraz z odpisem na ZFŚS przeznaczono 1.425.586,35 zł, co stanowi 67,68% kwoty planu ogółem.

Wydatki rzeczowe wykonano w kwocie 146.676,77 zł, co stanowi 6,97% kwoty planu ogółem, w tym:

- zakup materiałów i wyposażenia – 15.648,00 zł (m.in. zakup materiałów biurowych, środków czystości, czajników i podgrzewaczy elektrycznych);
- zakup energii – 63.787,08 zł (opłaty za dostawę energii elektrycznej, gazu do ogrzewania budynku oraz wody);
- zakup usług remontowych – 19.320,66 zł (zapłata za wymianę wykładzin, naprawy hydrauliczne i naprawę gaśnic);
- zakup usług zdrowotnych - 1.979,60 zł (badania lekarskie pracowników);
- zakup usług pozostałych – 28.632,48 zł (w tym: opłaty za wywóz i gospodarowanie odpadami komunalnymi, odprowadzanie ścieków, obsługa prawna, usługi ochrony mienia, usługa wykonania mebli, opłata za skrzynkę pocztową, przegląd urządzeń gaśniczych, przegląd pieca gazowego, ogłoszenia w prasie oraz prace instalacyjno-hydrauliczne);
- zakup usług telekomunikacyjnych – 3.508,95 zł (usługi telefonii komórkowej i stacjonarnej oraz dostęp do sieci Internet);

- podatek od nieruchomości - 2.560,00 zł;
- opłaty na rzecz budżetów jednostek samorządu terytorialnego - 10.480,00 zł (opłata za trwałe zarząd);
- szkolenia pracowników – 760,00 zł.

Na wynagrodzenia bezosobowe zaplanowano **50.000,00 zł**, wydatkowano 49.987,61 zł, co stanowiło 2,37% planu ogółem (99,98% wykonania planu w paragrafie).

Zawarto umowy zlecenia na:

- usługi informatyczne - nadzór nad rozwojem, eksploatacją oprogramowania oraz siecią komputerową w urzędzie,
- konsultacje dotyczące prowadzenia Funduszu Pracy,
- ewidencję operacji finansowych dotyczących cudzoziemców oraz archiwizowanie dokumentów,
- prace porządkowe związane z remontem,
- prace gospodarcze i konserwacyjne,
- uczestnictwo w komisji ds. rozpatrywania wniosków o dotację na rozpoczęcie działalności gospodarczej oraz doposażenie i wyposażenie stanowiska pracy.

Na wydatki osobowe niezaliczane do wynagrodzeń wydatkowano kwotę 3.790,00 zł (ekwiwalenty za używanie i pranie odzieży roboczej dla sprzątaczek, ekwiwalent za odzież roboczą, zwrot kosztów zakupu okularów i szkieł korekcyjnych używanych do pracy przy komputerze przez pracowników), co stanowiło 0,18% planu na 2022 rok, a 100% wykonania planu w paragrafie).

Na wydatki majątkowe w 2022 roku zaplanowano **480.000,00 zł**, natomiast wydatkowano kwotę 479.973,80 zł, co stanowiło 22,79% ogółu planu na 2022 rok (99,99% wykonania planu w tym zadaniu). Środki te przeznaczone na koszty związane z zakończoną w 2022 roku inwestycją - modernizacji instalacji elektrycznej w budynku, w tym głównie na wymianę instalacji w całym urzędzie, doradztwo i nadzory oraz malowanie pomieszczeń biurowych.

## II. Wydatki Funduszu Pracy

### 1. Świadczenia dla bezrobotnych nielimitowane:

W 2022 roku na świadczenia dla bezrobotnych z wydatkowano kwotę **2.768.853,14 zł**, w tym na:

- zasiłki wraz ze składkami ZUS - 1.918.892,50 zł, co stanowiło 69,30% wydatkowanej kwoty;

- świadczenia integracyjne (środki dla Centrum Integracji Społecznej) - 754.828,64 zł, co stanowiło 27,26% wydatkowanej kwoty;
- dodatki aktywizacyjne dla osób, które podjęły z własnej inicjatywy zatrudnienie, a posiadały prawo do zasiłku - 95.132,00 zł, co stanowiło 3,44% wydatkowanej kwoty.

## 2. Formy aktywne:

Plan Funduszu Pracy przeznaczony na formy aktywne w 2022 roku wyniósł **1.152.205,45 zł**, z czego wydatkowane było 1.107.016,03 zł, stanowiło to 96,08% planu. Środki te przeznaczone były na:

- staże - kwota 437.918,67 zł (38,01% planu);
- roboty publiczne - kwota 196.541,38 zł (17,06% planu);
- doposażenie stanowiska pracy - kwota 167.750,00 zł (14,56% planu);
- dofinansowanie wynagrodzeń 50+ - kwota 140.757,04 zł (12,22% planu);
- szkolenia dla osób bezrobotnych - kwota 93.564,28 zł (8,12% planu);  
dotacje na podjęcie działalności gospodarczej - kwota 48.641,84 zł (4,22% planu);
- prace interwencyjne - kwota 18.668,42 zł (1,62% planu);
- refundacja kosztów opieki nad dzieckiem lub osobą zależną - kwota 2.067,84 zł (0,18% planu);
- refundacja kosztów przejazdu do pracy - kwota 1.106,56 zł (0,09 % planu).

## 3. Wydatki fakultatywne

Wydatki z Funduszu Pracy przeznaczone na obsługę bezrobotnych w 2022 roku zaplanowano w kwocie **199.419,95 zł**, wydatki stanowiły kwotę 198.664,24 zł, co stanowiło 99,62% planu. Powyższe środki przeznaczone były na:

- zakup wyposażenia, programów, przedłużenia licencji, usługi informatyczne, dzierżawa drukarki - kwota 115.719,53 zł (58,03% planu);
- usługi pocztowe - kwota 50.930,10 zł (25,54% planu);
- szkolenia pracowników - kwota 13.990,50 zł (7,02% planu);
- zakup papieru - kwota 9.197,17 zł (4,61% planu)
- zakup plakatów, druków, prowizje bankowe, opłaty komornicze i sądowe oraz działalność promocyjna - kwota 4.833,53 zł (2,42% planu);
- usługi telekomunikacyjne - kwota 3.993,41 zł (2,00% planu).



#### 4. Krajowy Fundusz Szkoleniowy

Środki KFS przeznaczone dla przedsiębiorców i pracowników na szkolenia, studia podyplomowe w 2022 roku planowane były w kwocie **269.537,00 zł**, natomiast wydatkowano 266.447,00 zł, co stanowiło 98,85% planu.

#### 5. Dotacja dla mikroprzedsiębiorców i małych przedsiębiorców prowadzących dyskoteki, escape roomy i pozostałą działalność rozrywkową.

W 2022 roku na w/w działalność PUP w Obornikach otrzymał środki w kwocie **50.000,00 zł**, z czego na wniosek jednego przedsiębiorstwa wypłacono kwotę maksymalną 5.000,00 zł, co stanowiło 10% planu na to zadanie.

#### 6. Europejski Fundusz Społeczny

##### 6.1. POWER – Program Operacyjny Wiedza Edukacja Rozwój

W ramach powyższego programu zaplanowano środki w kwocie **1.108.615,24 zł**, z czego wydatkowano 100%. Środki te przeznaczone były na:

- staże - kwota 568.720,62 zł (51,30% planu);
- dotacje na podjęcie działalności gospodarczej - kwota 265.419,51 zł (23,94% planu);
- doposażenie stanowiska pracy - kwota 141.221,02 zł (12,74% planu);
- szkolenia dla osób bezrobotnych - kwota 133.254,09 zł (12,02% planu).

##### 6.2. W RPO – Wielkopolski Regionalny Program Operacyjny

W ramach powyższego programu zaplanowano środki w kwocie **1.465.639,85 zł**, z czego wydatkowano 1.465.634,09 zł, co stanowiło 100% planu. Środki te przeznaczone były na:

- dotacje na podjęcie działalności gospodarczej - kwota 642.049,84 zł (43,80% planu);
- staże - kwota 506.079,36 zł (34,53% planu);
- szkolenia dla osób bezrobotnych - kwota 179.910,88 zł (12,28% planu);
- prace interwencyjne – kwota 137.594,01 zł (9,39% planu).

#### 7. Rezerwa Ministra – program aktywizacji zawodowej przeznaczony dla mieszkańców wsi

W 2022 roku z środków z rezerwy Funduszu Pracy zaplanowano wydatki w kwocie **76.000,00 zł** i też taką kwotę w 100% wydatkowano. Środki te przeznaczono na:

- dotacje na podjęcie działalności gospodarczej – kwota 43.772,24 zł (57,60% planu);
- szkolenia - kwota 32.227,76 zł (42,40% planu).

### III. Wydatki Środków z PFRON

W 2022 roku środki z Państwowego Funduszu Rehabilitacji Osób Niepełnosprawnych na zadania z zakresu rehabilitacji zawodowej do wypłat z PCPR zaplanowano i wydatkowano w całości kwotę **18.113,86 zł** (100% planu). Środki te przeznaczone były na zwrot kosztów zatrudnienia pracowników pomagających niepełnosprawnemu w pracy w zakresie czynności niemożliwych lub trudnych do samodzielnego wykonania przez pracownika niepełnosprawnego na stanowisku pracy zatrudnionemu w Spółdzielni Socjalnej „Uciec Dysforii”.

### VI. Kadry PUP

Dane dotyczące pracowników stan na 31.12.2022 r.

1. Liczba osób zatrudnionych – 21 pracowników, w tym przebywający na:
  - a. urlopie wychowawczym – 1 osoba;
2. Przeciętna liczba zatrudnionych w przeliczeniu na pełny etat – 19,88.
3. Liczba osób zatrudnionych w pełnym wymiarze czasu pracy – 18;
4. Liczba osób zatrudnionych w niepełnym wymiarze czasu pracy – 3 w tym:
  - a. ½ etatu – 2 osoby (sprzątaczk);
  - b. 7/8 etatu – 1 osoba (doradca zawodowy);
5. Liczba pracowników wg wykształcenia:
  - a. wyższe – 14;
  - b. policealne i średnie zawodowe – 5;
  - c. średnie ogólnokształcące – 1;
  - d. gimnazjalne i poniżej – 1.

### XIV TRANSPORT ZBIOROWY

Powiat Obornicki realizuje zadania w zakresie publicznego transportu zbiorowego za pośrednictwem Związku Powiatowo-Gminnego „Wielkopolski Transport Regionalny”, którego na mocy przyjętych przez Radę Powiatu Obornickiego uchwał. W dniu 28 czerwca 2021 r. w Dzienniku Urzędowym Województwa Wielkopolskiego pod pozycją 5160 zamieszczono Obwieszczenie Wojewody Wielkopolskiego w sprawie statutu Związku z siedzibą w Poznaniu. Starosta Obornicki Zofia Kotecka pełni funkcję Członka Komisji Rewizyjnej Związku. Obecnie Powiat Obornicki nie ponosi kosztów uczestnictwa w Związku ze względu na zawieszenie Linii autobusowej, która Powiat współfinansował.

Na podstawie porozumienia z dnia 10.10.2019 r. w sprawie rozwoju i utrzymania komunikacyjnej linii kolejowej Poznań Główny – Piła na odcinku Poznań Główny – Rogoźno Wielkopolskie, zawartego pomiędzy Stowarzyszeniem Metropolia Poznań, Powiatem Poznańskim oraz gminami: Suchy Las, Rogoźno i Oborniki utrzymywane są przewozy Poznańskiej Kolei Metropolitarnej (PKM) stanowiące ofertę przewozową w ramach wojewódzkich kolejowych przewozów pasażerskich organizowanych i dotowanych przez samorząd województwa wielkopolskiego. Porozumienie pozostaje w mocy na czas nieokreślony.

W ramach tego porozumienia Powiat Obornicki przekazał samorządowi województwa wielkopolskiego w roku 2022 kwotę 170 615,91 zł.

## **XV KOMUNIKACJA**

### **OSK, SKP, TRANSPORT, DROGI, ORGANIZACJA RUCHU.**

1. Wydane decyzje na umieszczenie nr VIN w pojeździe : 3 SZT.
2. Wydanie decyzji wykonanie tabliczki znamionowej zastępczej. : 13 SZT.
3. Liczba kontroli w Ośrodkach Szkolenia Kierowców : 16
4. Liczba kontroli na Stacjach Kontroli Pojazdów : 7
5. Liczba wszystkich spraw związanych z OSK : 507
6. Wnioski o wpis do ewidencji instruktorów : 3
7. Liczba wydanych legitymacji instruktora nauki jazdy : 2
8. Liczba decyzji o wykreśleniu instruktora z ewidencji : 1
9. Ośrodki Szkolenia Kierowców :
  - wpisane do ewidencji : 0
  - skreślone z ewidencji : 1
10. Liczba wydanych uprawnień diagnostów : 2
11. Liczba wydanych zezwoleń na przejazd pojazdem nienormatywnym :
  - kat. I : 13
  - kat. II/ III/IV : 71
12. Liczba wydanych zezwoleń na wykonywanie zawodu przewoźnika drogowego :
  - osoby + rzeczy : 6
13. Liczba wydanych wypisów z zezwolenia na wykonywanie zawodu przewoźnika drogowego: - osoby + rzeczy : 40
14. Liczba wydanych zaświadczeń na potrzeby własne : 18
15. Liczba wydanych wypisów z zaświadczeń na przewozy, na potrzeby własne : 84
16. Liczba wydanych zaświadczeń o sytuacji finansowej przedsiębiorcy transportowego: 11
17. Korespondencja z Inspektoratami Transportu Drogowego. : 22



18. Liczba przeprowadzonych kontroli przedsiębiorstw transportowych : 5  
 19. Liczba wydanych zezwoleń na przewozy regularne i regularne specjalne : 6  
 20. Liczba wydanych postanowień dotyczących uzgodnień przebiegu linii komunikacyjnych: 13

## ORGANIZACJA RUCHU

Liczba spraw związanych z organizacją ruchu : 257

- a) liczba wydanych zatwierdzeń stałych : 55
- b) liczba wydanych zatwierdzeń czasowych : 161
- c) liczba wydanych opinii : 30
  - liczba wydanych opinii stałych : 16
  - liczba wydanych opinii czasowych : 14
- d) liczba odrzuconych projektów organizacji ruchu : 6
- e) opiniowanie geometrii drogi: 5

## DROGI

1. Liczba spraw związanych z zmianą kategorii drogi : 4
  - a) pozbawienie kategorii drogi przez Powiat: 0,
  - b) opinie : 4
2. Liczba spraw związanych z ustalaniem przebiegu drogi : 3
3. Liczba spraw związanych z drogami : 13

## PRZEPADEK POJAZDÓW NA RZECZ POWIATU

- 1 . Liczba wszczętych postanowień w sprawie art. 130a : 18
  - a) - liczba wydanych zawiadomień o wszczęciu zawiadomienia : 9
  - b) - liczba wydanych decyzji adm. : 8
  - c) - liczba postanowień przekazanych do SKO : 0
  - d) - liczba złomowanych pojazdów : 13

## UPRAWNIENIA KUMUNIKACYJNE

Rok	Lp.	Decyzje dotyczące	Liczba wydanych decyzji
	1	Cofnięcie uprawnień	193
	2	Przywrócenie uprawnień	38
	3	Zatrzymanie prawa jazdy	426
	4	Wydanie prawa jazdy krajowe	1654
	5	Wydanie prawa jazdy międzynarodowe: - konwencja genewska (23 szt) - konwencja wiedeńska (5 szt)	ogółem 28
	6	Wymiana zagranicznych dokumentów	21

2022	7	Wydanie zezwolenia na pojazdy uprzywilejowane	55
	8	Skierowanie na badania lekarskie	123
	9	Skierowanie na badania psychologiczne	138
	10	Skierowanie na kurs reedukacyjny	119
	11	Wydanie pozwolenia na tramwaj	1
	12	Wydanie profile kandydata na kierowcę	920
	13	Wydanie profilu kierowcy zawodowego	285
	14	Wydanie karty kwalifikacji kierowcy	38

## REJESTRACJA I EWIDENCJA POJAZDÓW

1. Ilość wydanych postanowień o wszczęciu/ wznowieniu/ zawieszeniu postępowania w sprawie rejestracji pojazdu	11
2. Decyzje orzekające odmowę rejestracji i wyrejestrowania pojazdu	2
3. Decyzje orzekające umorzenie postępowania w sprawie rejestracji pojazdu	15
4. Decyzje stwierdzające wydanie decyzji o rej. pojazdu z naruszeniem prawa	0
5. Dokonanie wpisu i wykreślenia zastrzeżenia w rejestrze pojazdu (komornik, US)	59
<b>6. Sprawy ogólne dotyczące rejestracji pojazdu</b>	<b>5108</b>
7. Informacje podatkowe dla gmin	36
8. Przekazanie i zwrot oryginałów akt pojazdu	3
9. Przekazanie kserokopii akt pojazdu	79
10. Udzielenie informacji dotyczącej rejestracji pojazdu pozostałym podmiotem	58
11. Zaświadczenia potwierdzające dane w zagubionej karcie pojazdu i dow. rejest.	54
13. Zatrzymane dowody rejestracyjne	1
14. Wyrejestrowanie z urzędu	933
<b>15. Rejestracja pojazdów</b>	<b>7535</b>
16. Wyrejestrowanie na stałe	669
17. Adnotacje urzędowe – GAZ, HAK, L, VAT	342
18. Zmiany w pojazdach	118
19. Dopisanie i wykreślenie współwłaściciela	175
20. Zastawy rejestrowe	7
<b>21. Zawiadomienia o nabyciu/zbyciu pojazdów</b>	<b>14807</b>
22. Nalepki kontrolne –wtórniki	28
23. Wtórniki tablic rejestracyjnych	121
24. Czasowe wycofanie z ruchu	39
25. Tablice tymczasowe	286
26. Wymiana dowodu rejestracyjnego z powodu braku miejsca	147
27. Wtórniki karty pojazdu	22

28. Wtórniki dowodu rejestracyjnego	94
29. Ilość wydanych dowodów rejestracyjnych	6984
30. Ilość wydanych <b>decyzji o stałej rejestracji</b>	<b>6984</b>
32. Ilość wydanych <b>decyzji o czasowej rejestracji</b>	<b>4360</b>
33. Ilość decyzji zmieniających decyzję o rejestracji stałej	177
34. Ilość wydanych nalepek kontrolnych	2167
35. Ilość wydanych kart pojazdu	1284
36. Ilość wydanych znaków legalizacyjnych	6647
37. Skierowania na dodatkowe badanie techniczne pojazdów	2
38. Ilość wszczętych postępowań w sprawie naruszenia obowiązku zawiadomienia o nabyciu/zbyciu pojazdu	71
39. Ilość umorzonych postępowań w sprawie naruszenia obowiązku zawiadomienia o nabyciu/zbyciu pojazdu	1
40. Ilość wydanych decyzji o nałożeniu kary pieniężnej	57
41. <b>Ilość pojazdów ubytych bez zgłoszenia sprzedaży do innego urzędu- z raportu wygenerowanego do kary</b>	<b>942</b>
42. <b>Ilość pojazdów przerejestrowanych bez zgłoszenia sprzedaży w ramach urzędu- z raportu wygenerowanego do kary</b>	<b>478</b>
43. Ilość pojazdów ubytych, dla których wystąpiono o umowę sprzedaży do innego urzędu	

Raport sporządzony na podstawie danych z Urzędów Gmin, materiałów Dyrektorów jednostek organizacyjnych oraz Naczelników Wydziałów opracował Sekretarz Powiatu

**Zarząd Powiatu  
w Obornikach**



  
 WICESTAROSTA      STAROSTA  
 Waldemar Cyranek      Zofia Kotecka